QUARTERLY BULLETIN

Fourth Quarter 2021



مصرف لبنان
BANQUE DU LIBAN

- Business Survey
- Statistical Tables



مصرف لبنان
BANQUE DU LIBAN

BUSINESS SURVEY

Fourth Quarter 2021

Due to the exceptional events that prevailed in Lebanon since October 2019, in addition to the Covid-19 spread instigated in February 2020, the Business Survey results were released based on the active sample in Q4-2021.

METHODOLOGY

The Business survey is undertaken on a quarterly basis by the Banque du Liban covering a representative number of industrial, commercial and construction enterprises in Lebanon.

It consists of gathering the opinions and expectations of enterprise managers on the evolution of their businesses during the quarter under review compared to the same quarter of the previous year.

The main objective of this survey is to monitor the evolution of several economic indicators (Production, Demand, Investment, Inventories, Register orders, etc.) by computing a balance of opinion for each variable.

The balance of opinion is the difference between the proportion of surveyed managers estimating that there has been an improvement in a said variable and the proportion of those who have reported a downward trend. For instance, if 58% of interviewed industrials have noted an improvement in their production, and 27% have revealed a slowdown, while the remainder revealed no change compared to the same period of the previous year, then the balance of opinion would be: $58 - 27 = 31$.

It is to be noted that the balance of opinion does not represent a growth rate but should be considered as an indicator of the evolution in economic trends.

منهجية

يجري مصرف لبنان استطلاع فصلي للأوضاع الاقتصادية مغطياً قطاعات الصناعة، التجارة والبناء والأشغال العامة في لبنان. يقوم هذا الاستطلاع بجمع آراء وتوقعات أصحاب المؤسسات حول سير أعمالهم خلال فصل معين مقارنة بالفصل ذاته من السنة السابقة.

الهدف الرئيسي من هذا الاستطلاع هو رصد تطور العديد من المؤشرات الاقتصادية (كالإنتاج، الطلب، حجم الاستثمارات، المخزون، الطلبات المسجلة، الخ.) عبر احتساب حصيلة الآراء لكل من المتغيرات.

تُحتسب هذه الحصيلة كفرق بين نسبة أصحاب المؤسسات المشاركين في الاستطلاع الذين أشاروا إلى تحسن في تطور المتغير المعني، ونسبة الذين أشاروا إلى تراجع. على سبيل المثال، إذا أشار 58% من الصناعيين المشاركين في الاستطلاع إلى تحسن في إنتاجهم، و27% منهم إلى تراجع في الإنتاج، والآخرين لم يلاحظوا تغييراً مقارنة بالفترة ذاتها من العام السابق، تكون حصيلة الآراء عندئذ $58 - 27 = 31$.

ومن الجدير ذكره أنه لا يجب اعتبار حصيلة الآراء مرادفة لنسبة النمو في المتغيرات الخاضعة للاستطلاع، بل هي مؤشر على الاتجاه في التغير الحاصل لكل منها.

Balance of opinion: aggregate results

(in percent)

	Q3-18	Q4-18	Q1-19	Q2-19	Q3-19	Q4-19	Q1-20
INDUSTRY							
Change*							
Production	-34	-34	-25	-27	-33	-50	-55
Demand (total)	-36	-35	-28	-30	-36	-53	-58
Foreign demand	-15	-24	-15	-19	-24	-27	-33
Number of employees	-8	-9	-14	-12	-14	-24	-38
Volume of investments	-12	-13	-12	-11	-20	-31	-35
Level**							
Inventories of finished goods	-4	-7	-6	-9	-13	-23	-37
Inventories of raw materials	-10	-15	-13	-12	-22	-34	-48
Registered orders	-29	-37	-37	-30	-44	-54	-64
COMMERCE							
Change*							
Sales volume	-31	-39	-39	-30	-34	-63	-63
Number of employees	-7	-9	-11	-7	-16	-26	-38
Level**							
Inventories of finished goods	0	-3	-10	-7	-12	-19	-34
CONSTRUCTION & PUBLIC WORKS							
Change*							
General activity	-52	-59	-58	-48	-46	-57	-75
Construction	-51	-60	-62	-50	-47	-58	-76
Public work	-42	-49	-45	-36	-51	-57	-79
Portfolio of projects	-59	-53	-63	-49	-61	-73	-87
Construction costs	4	4	1	-5	11	45	51
Number of employees	-46	-46	-46	-43	-45	-68	-77
Investments (% of yes)	20%	16%	15%	19%	17%	12%	12%

Balance of opinion: regional results

(in percent)

	Q1-21				Q2-21			
	Beirut & Mount-Leb	North	South	Bekaa	Beirut & Mount-Leb	North	South	Bekaa
INDUSTRY								
Change*								
Production	-60	-18	-92	-67	-31	-11	-77	-74
Demand (total)	-60	-18	-92	-87	-36	-11	-77	-70
Foreign demand	-23	0	-85	-26	-7	0	-73	-50
Number of employees	-20	-42	-32	-53	-13	-53	-35	-56
Volume of investments	-60	0	-86	-30	-55	0	-89	30
Level**								
Inventories of finished goods	-56	-20	-77	-66	-44	-17	-89	-67
Inventories of raw materials	-54	-55	-78	-66	-43	-60	-90	-68
Registered orders	-75	-56	-89	-77	-69	-61	-84	-81
COMMERCE								
Change*								
Sales volume	-80	-29	-91	-82	-69	-23	-81	-91
Number of employees	-31	-73	-39	-50	-27	-49	-29	-46
Level**								
Inventories of finished goods	-31	-69	-88	-67	-32	-76	-68	-57
CONSTRUCTION & PUBLIC WORKS								
Change*								
General activity	-94	-34	-86	-68	-95	-8	-80	-100
Construction	-93	-40	-73	-71	-94	-12	-53	-100
Public work	-90	-22	-80	-76	-92	-13	-80	-100
Portfolio of projects	-94	-91	-93	-94	-97	-63	-100	-98
Construction costs	62	100	-60	24	69	100	-47	36
Number of employees	-64	-91	-100	-100	-73	-63	-100	-94
Investments (% of yes)	3%	76%	0%	4%	5%	68%	0%	0%

* Evolution of opinions on the quarter (compared to the same quarter of the previous year).

** Situation at the end of quarter compared to level judged as 'Normal'.

استطلاع الآراء: التطورات الإجمالية

(بالنسبة المئوية)

Q2-20	Q3-20	Q4-20	Q1-21	Q2-21	Q3-21	Q4-21	
							الصناعة
							التطور*
-66	-48	-45	-57	-44	-44	-42	الإنتاج
-68	-52	-50	-63	-44	-46	-48	الطلب الإجمالي
-37	-30	-28	-26	-25	-18	-24	الطلب من الخارج
-36	-33	-37	-36	-37	-36	-34	عدد الموظفين
-37	-26	-35	-42	-23	-34	-32	حجم الاستثمار
							الوضع الحالي**
-49	-45	-43	-54	-50	-40	-40	المخزون من السلع المصنعة
-56	-50	-50	-61	-60	-43	-47	المخزون من المواد الأولية
-72	-61	-62	-73	-73	-62	-62	الطلبات المسجلة
							التجارة
							التطور*
-74	-68	-55	-71	-65	-61	-59	حجم المبيع
-40	-44	-43	-46	-36	-37	-36	عدد الموظفين
							الوضع الحالي**
-47	-42	-54	-57	-53	-44	-49	المخزون من السلع
							البناء والأشغال العامة
							التطور*
-81	-75	-69	-65	-67	-67	-63	مجمّل الأعمال
-78	-74	-67	-66	-65	-67	-60	بناء
-76	-68	-75	-60	-68	-66	-69	أشغال عامة
-96	-92	-95	-93	-87	-96	-88	حجم المشاريع
56	79	72	49	57	43	58	تكلفة البناء
-86	-82	-92	-88	-79	-87	-75	عدد الموظفين
4%	15%	16%	17%	17%	17%	13%	حجم الاستثمار (% نعم)

استطلاع الآراء: التطورات حسب المناطق

(بالنسبة المئوية)

Beirut & Mount-Leb	Q3-21			Beirut & Mount-Leb	Q4-21			
	North	South	Bekaa		North	South	Bekaa	
								الصناعة
								التطور*
-50	-16	-68	-47	-47	-6	-73	-52	الإنتاج
-50	-16	-64	-56	-47	-6	-72	-76	الطلب الإجمالي
-13	1	-68	-21	-23	0	-66	-29	الطلب من الخارج
-27	-33	-40	-50	-17	-36	-62	-46	عدد الموظفين
-45	0	-73	-31	-41	0	-81	-26	حجم الاستثمار
								الوضع الحالي**
-33	-20	-68	-54	-39	-14	-82	-44	المخزون من السلع المصنعة
-31	-51	-66	-45	-34	-51	-83	-44	المخزون من المواد الأولية
-59	-55	-80	-66	-65	-46	-76	-66	الطلبات المسجلة
								التجارة
								التطور*
-82	-26	-63	-53	-75	-28	-66	-56	حجم المبيع
-45	-36	-19	-34	-26	-41	-50	-37	عدد الموظفين
								الوضع الحالي**
-28	-69	-65	-31	-32	-67	-73	-46	المخزون من السلع
								البناء والأشغال العامة
								التطور*
-94	-12	-73	-94	-85	-14	-60	-88	مجمّل الأعمال
-95	-12	-53	-100	-88	-10	-46	-86	بناء
-94	-18	-80	-88	-85	-31	-80	-88	أشغال عامة
-98	-100	-93	-92	-90	-71	-93	-100	حجم المشاريع
25	100	-60	36	33	91	-47	84	تكلفة البناء
-78	-100	-100	-82	-59	-85	-93	-76	عدد الموظفين
0%	73%	10%	4%	0%	57%	10%	4%	حجم الاستثمار (% نعم)

* تطور الآراء (بالنسبة للفترة نفسها من العام المنصرم).
** الوضع الحالي في آخر الفصل بالنسبة إلى المعدل "العادي".

Balance of opinion: sub-sectorial results

(in percent)

INDUSTRY	Q1-21				Q2-21			
	Intermediary Goods	Capital Goods	Consumer Goods	Durables	Intermediary Goods	Capital Goods	Consumer Goods	Durables
Change*								
Production	-54	-67	-51	-78	-52	-54	-28	-65
Demand (total)	-62	-67	-59	-78	-54	-54	-27	-65
Foreign demand	-27	-37	-21	-35	-37	-16	-14	-36
Number of employees	-46	-28	-27	-43	-42	-33	-31	-47
Volume of investments	-44	-54	-36	-53	-18	-49	-19	-28
Level**								
Inventories of finished goods	-57	-67	-40	-76	-51	-68	-37	-71
Inventories of raw materials	-67	-79	-44	-83	-64	-82	-44	-81
Registered orders	-71	-91	-65	-92	-76	-87	-61	-89
COMMERCE	Foodstuff	Non-Foodstuff	Inter-industrial Goods		Foodstuff	Non-Foodstuff	Inter-industrial Goods	
Change*								
Sales volume	-52	-82	-72		-52	-72	-66	
Number of employees	-45	-44	-50		-23	-42	-40	
Level**								
Inventories of finished goods	-65	-53	-54		-58	-48	-61	
CONSTRUCTION & PUBLIC WORKS	Construction		Public Works		Construction		Public Works	
Change*								
General activity	-66		-60		-65		-68	
Portfolio of projects	-93		-92		-86		-89	
Construction costs	47		38		56		35	
Number of employees	-88		-90		-78		-86	
Investments (% of yes)	17%		30%		18%		20%	

* Evolution of opinions on the quarter (compared to the same quarter of the previous year).

** Situation at the end of quarter compared to level judged as 'Normal'.

استطلاع الآراء: التطورات حسب القطاعات الفرعية

(بالنسبة المئوية)

Q3-21				Q4-21				
السلع الوسيطة	السلع الانتاجية	السلع الاستهلاكية	السلع المعطرة	السلع الوسيطة	السلع الانتاجية	السلع الاستهلاكية	السلع المعطرة	
-42	-44	-38	-69	-47	-49	-27	-71	الصناعة
-46	-44	-41	-67	-58	-49	-34	-71	التطور*
-21	-20	-10	-40	-30	-28	-14	-41	الإنتاج
-32	-33	-37	-43	-36	-36	-25	-56	الطلب الإجمالي
-36	-28	-30	-53	-38	-29	-27	-35	الطلب من الخارج
								عدد الموظفين
								حجم الاستثمار
-48	-43	-29	-53	-43	-51	-25	-66	الوضع الحالي**
-50	-54	-29	-67	-47	-68	-29	-83	المخزون من السلع المصنعة
-68	-60	-52	-84	-65	-72	-52	-81	المخزون من المواد الأولية
								الطلبات المسجلة
المنتجات الغذائية	المنتجات غير الغذائية	السلع الوسيطة للصناعة		المنتجات الغذائية	المنتجات غير الغذائية	السلع الوسيطة للصناعة		
-50	-69	-57		-42	-68	-64		التجارة
-28	-41	-38		-25	-38	-43		التطور*
								حجم المبيع
-50	-43	-36		-47	-48	-56		عدد الموظفين
								الوضع الحالي**
								المخزون من السلع
بناء	أشغال عامة			بناء	أشغال عامة			
-67	-66			-60	-69			البناء والأشغال العامة
-96	-93			-87	-91			التطور*
42	29			57	50			مجمّل الأعمال
-87	-94			-74	-81			حجم المشاريع
16%	22%			13%	18%			كلفة البناء
								عدد الموظفين
								حجم الاستثمار (% نعم)

* تطور الآراء (بالنسبة للفترة نفسها من العام المنصرم).
** الوضع الحالي في آخر الفصل بالنسبة إلى المعدل "العادي".

EVOLUTION OF OPINIONS: 2016-2021

Industrial Sector

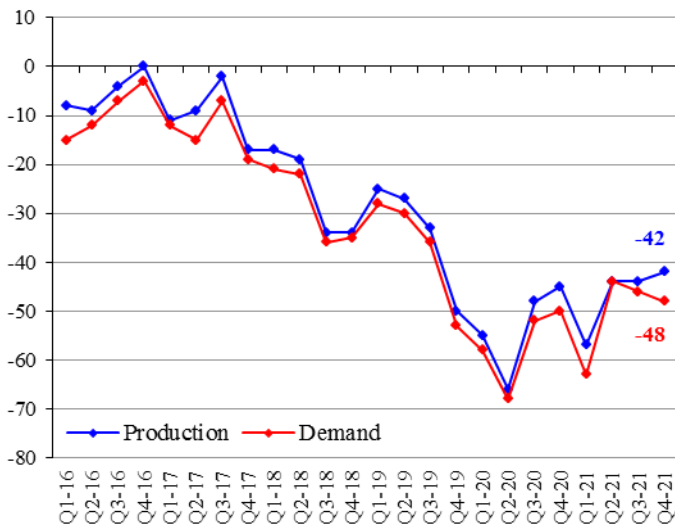

Commercial Sector

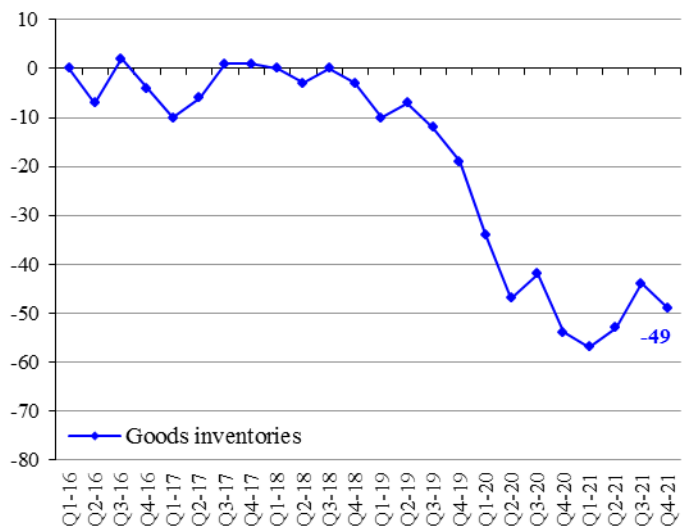

Construction & Public Works Sectors

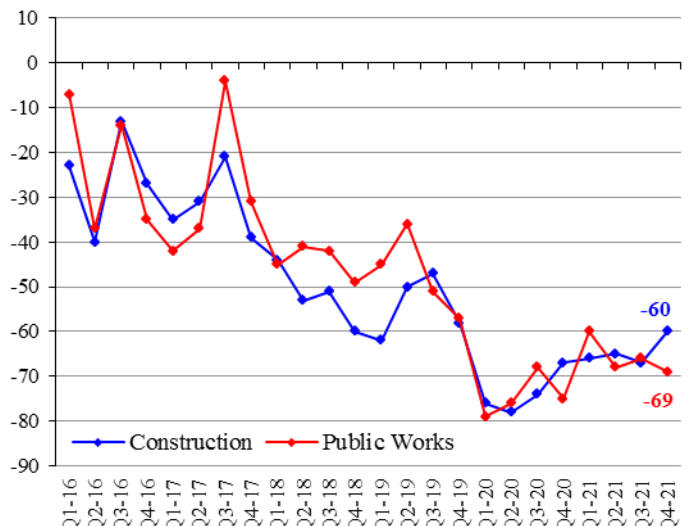
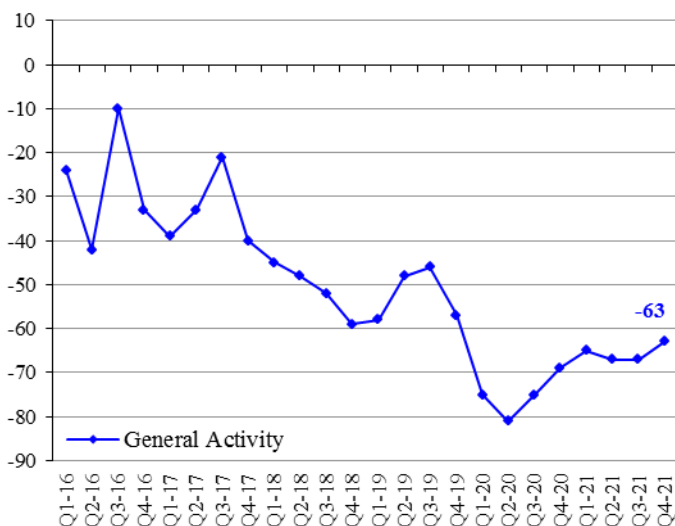

SECTORIAL NOMENCLATURE

تصنيف القطاعات

Industrial Enterprises	1.Intermediary Goods	1.1.Metallurgy and processing of metals 1.2.Chemistry, rubber and plastic 1.3.Mineral products 1.4.Paper and wood 1.5.Electrical and electronic components 1.6.Textiles 1.7.Fuel and fuel oils production 1.8.Production & distribution of water, gas & electricity	١,١ صناعات معدنية وتحويل المعادن ٢,١ صناعات كيميائية، مطاطية وصناعة البلاستيك ٣,١ صناعات معدنية ٤,١ صناعة الخشب والورق ٥,١ صناعة القطع الكهربائية والإلكترونية ٦,١ صناعة المنسوجات والأقمشة ٧,١ صناعة المحروقات ٨,١ صناعة وتوزيع المياه، الغاز والكهرباء	١. صناعة السلع الوسيطة	المؤسسات الصناعية
	2.Capital Goods	2.1.Mechanical equipments 2.2.Electrical and electronic equipments 2.3.Car manufacturing 2.4.Shipbuilding, railway & aeronautical construction	١,٢ صناعة المعدات الميكانيكية ٢,٢ صناعة المعدات الكهربائية والإلكترونية ٣,٢ صناعة السيارات ٤,٢ صناعات بحرية، جوامية وحديدية	٢. صناعة السلع الإنتاجية	
	3.Consumer Goods	3.1.Clothing, leather and articles thereof 3.2.Publishing, printing works and reproduction 3.3.Pharmacies, perfumeries and cleaning products 3.4.Food & alcohol	١,٣ صناعة الملابس والجلود وصناعات أخرى ٢,٣ طباعة ونشر ٣,٣ أدوية، مستحضرات تجميل و عطور ٤,٣ تصنيع المواد الغذائية والمشروبات	٣. صناعة السلع الاستهلاكية	
	4.Durable Goods	4.1.Furniture 4.2.Jewelry 4.3.Air conditioning	١,٤ مفروشات ٢,٤ صناعة الحلى والمجوهرات ٣,٤ تكييف هوائي	٤. صناعة السلع المعمرة	

Commercial Enterprises	1.Foodstuff	1.1.Cereal 1.2.Live animals, animal products & meat 1.3.Fruits and vegetables 1.4.Table wines 1.5.Fine wines 1.6.Grocer's shops 1.7.Cacao 1.8.Coffee	١,١ حبوب ٢,١ لحوم وحيوانات حية ٣,١ خضار وفاكهة ٤,١ نبيذ على أنواعه ٥,١ نبيذ ممتاز ٦,١ سمانة وبقالة ٧,١ ككاو ٨,١ بن	١. تجارة سلع غذائية	المؤسسات التجارية
	2.Non-Foodstuff	2.1.Hardware trade 2.2.Electrical & electronic appliances and parts thereof 2.3.Spare parts and accessories for cars 2.4.Imports of vehicle and other transport equipments 2.5.Textiles and textiles articles 2.6.Clothes - shoes 2.7.Pharmaceuticals 2.8.Libraries - book stores 2.9.Watches and jewelry 2.10.Miscellaneous trading articles	١,٢ خروضات ٢,٢ أدوات كهربائية والإلكترونيات ٣,٢ قطع غيار سيارات وإكسسوارات تابعة لها ٤,٢ سيارات مستوردة ٥,٢ أقمشة ٦,٢ البسة، وأحذية ٧,٢ مستحضرات طبية، عطور ومستحضرات تجميل ٨,٢ كتب وقرطاسية ٩,٢ ساعات، مجوهرات وحلى ١٠,٢ تجارة مختلفة	٢. تجارة سلع غير غذائية	
	3.Interindustrial Products	3.1.Cotton, wool & silk 3.2.Wood, bulk paper and carton 3.3.Reprocessing of used paper 3.4.Reprocessing of iron and non-iron metals 3.5.Metals 3.6.Agricultural equipments 3.7.Industrial equipment and other supplies for industries 3.8.Office equipment and stationery 3.9.Construction equipments & machinery	١,٣ قطن، صوف وحريريات ٢,٣ خشب، ورق وكرتون ٣,٣ استعادة الأوراق القديمة ٤,٣ استعادة الحديد والمعادن غير الحديدية ٥,٣ معادن ٦,٣ مواد زراعية ٧,٣ معدات ولوازم للصناعة ٨,٣ معدات ومفروشات مكتبية ٩,٣ مواد بناء	٣. تجارة سلع وسيطة للصناعة	

Construction & Public Works	1.Construction		١. بناء	البناء والأشغال العامة
	2.Public Works		٢. أشغال عامة	
	3.Construction & Public Works		٣. بناء وأشغال عامة	



مصرف لبنان
BANQUE DU LIBAN

STATISTICAL TABLES

Fourth Quarter 2021



STATISTICAL TABLES

FOURTH QUARTER – 2021

1 MAIN ECONOMIC INDICATORS	13
2 BANKING AND FINANCIAL SECTOR STRUCTURE	15
2.1 Banking and financial sector structure.....	15
2.2 Staff Organization	17
3 MONETARY AND FINANCIAL STATISTICS	19
3.1 Monetary Statistics.....	19
3.1.1 Balance sheet of Banque du Liban	19
3.1.2 Consolidated balance sheet of commercial banks	21
3.1.3 Monetary aggregates and counterparts	23
3.1.4 Consolidated balance sheet of medium and long term banks	25
3.1.5 Consolidated balance sheet of financial institutions.....	25
3.1.6 Changes in the net foreign assets of the financial sector	27
3.2 Interest Rates.....	29
3.2.1 Weighted-average interest rates on Lebanese Pound & US Dollar: commercial banks	29
3.2.2 Primary market rates on Treasury bills.....	29
3.3 Deposits.....	31
3.3.1 Total deposits in the banking sector	31
3.3.2 Commercial banks: regional distribution of deposits	31
3.4 Credits	33
3.4.1 Commercial banks: regional distribution of credits.....	33
3.4.2 Sectorial distribution of beneficiaries and utilized credits in the financial sector	33
3.4.3 Distribution of utilized credits in the financial sector by type.....	35
3.4.4 Number of beneficiaries by utilized credit amount	35
3.4.5 Distribution of utilized credits by amount	35
3.4.6 Utilized credits benefiting from deductions from banks liabilities subject to reserve requirements	37
3.4.7 Utilized credits benefiting from deductions from reserve requirements.....	39
3.5 Payment Instruments.....	43
3.5.1 Currency issued by denomination	43
3.5.2 Banks' clearing in Lebanese pounds and foreign currencies*	43
3.5.3 Number of outstanding payment cards	43
3.5.4 Distribution of payment cards by category.....	45
3.5.5 Geographical distribution of ATMs	45
3.5.6 Points of sales.....	45



STATISTICAL TABLES

FOURTH QUARTER – 2021

4 PUBLIC FINANCE STATISTICS.....	47
4.1 Public sector operations: revenues and expenditures.....	47
4.2 Outstanding debt.....	49
4.3 Treasury bills in circulation.....	49
4.4 Distribution of treasury bills by subscriber.....	51
5 FINANCIAL MARKETS: SELECTED INDICATORS.....	53
5.1 Beirut Stock Exchange (BSE): total volume and value of traded shares.....	53
5.2 Traded shares in the BSE: prices, volume and value.....	53
5.3 Index and market capitalization.....	55
5.4 Global Depositary Receipts.....	55
5.5 Value of local and EuroCD's issued by Lebanese banks.....	55
5.6 Closing price of Lebanese banks & BDL certificates of deposits marketed abroad.....	55
5.7 Lebanese republic eurobonds.....	57
5.8 Lebanese banks eurobonds.....	57
6 EXTERNAL SECTOR.....	59
6.1 Balance of payments.....	59
6.2 Imports.....	61
6.2.1 Imports by groups of countries.....	61
6.2.2 Imports by origin.....	61
6.2.3 Imports by products.....	61
6.3 Exports.....	63
6.3.1 Exports by groups of countries.....	63
6.3.2 Exports by destination.....	63
6.3.3 Exports by products.....	63
6.4 Documentary Credits.....	65
6.4.1 Financing of imports according to type.....	65
6.4.2 Financing of exports according to type.....	65
6.5 Portfolio Investment.....	67
6.5.1 Net Assets.....	67
6.5.2 Net Assets by Sector.....	67
6.5.3 Net Assets by Country of Investment.....	67
7 EXCHANGE RATES OF MAJOR FOREIGN CURRENCIES PER UNIT.....	69

1 MAIN ECONOMIC INDICATORS

(Year-on-year changes in %)

	Q4-19	Q1-20	Q2-20	Q3-20	Q4-20	Q1-21	Q2-21
Coincident Indicator [1]							
Index	273.6	239.0	162.7	151.2	167.8	143.4	152.6
Year-on-year changes	-11.39%	-20.63%	-46.16%	-48.46%	-38.67%	-40.02%	-6.21%
Settled Cheques in LBP* [1]							
(in millions)	9,063,451	8,292,883	5,831,319	7,450,868	8,260,756	6,256,902	7,649,206
Year-on-year changes	0.85%	-10.39%	-20.05%	-15.08%	-8.86%	-24.55%	31.17%
Settled Cheques in Foreign Currencies* [1]							
(in millions of USD)	8,561	10,429	6,513	9,272	7,670	5,847	5,532
Year-on-year changes	-21.80%	11.59%	-16.84%	2.06%	-10.40%	-43.93%	-15.05%
Requests for Information at the "Centrale des Risques" [1]							
Total	16,579	14,808	5,339	7,735	6,982	4,154	5,811
Year-on-year changes	-76.78%	-79.46%	-91.99%	-88.09%	-57.89%	-71.95%	8.84%
Construction Permits [2]							
(in square meters)	1,002,160	628,268	767,612	1,941,242	2,106,768	1,549,966	2,687,297
Year-on-year changes	-50.68%	-67.84%	-49.86%	21.76%	110.22%	146.70%	250.09%
Cement Deliveries [3]							
(in tons)	617,543	300,335	447,990	588,461	621,377	203,514	616,106
Year-on-year changes	-42.34%	-55.68%	-49.22%	-42.65%	0.62%	-32.24%	37.53%
Collected Real Estate Fees [4]							
(in millions of LBP)	154,596	180,977	204,639	386,770	386,469	170,177	351,767
Year-on-year changes	-32.55%	15.93%	70.58%	186.18%	149.99%	-5.97%	71.90%
Total Imports (c.i.f.) [5]							
(in millions of LBP)	5,934,129	4,419,209	3,425,986	4,034,907	5,174,975	5,020,510	5,054,966
Year-on-year changes	-18.42%	-40.78%	-56.22%	-48.20%	-12.79%	13.61%	47.55%
Total Exports (f.o.b.) [5]							
(in millions of LBP)	1,395,022	1,378,324	1,053,011	1,513,958	1,399,806	1,056,109	1,334,681
Year-on-year changes	22.91%	6.80%	-19.62%	-7.19%	0.34%	-23.38%	26.75%
Trade Balance** [5]							
(in millions of LBP)	(4,539,107)	(3,040,885)	(2,372,975)	(2,520,950)	(3,775,168)	(3,964,401)	(3,720,285)
Year-on-year changes	-26.06%	-50.73%	-63.58%	-59.07%	-16.83%	30.37%	56.78%
Electricity Production (EDL network) [6]							
(in millions of kWh)	3,519	3,228	2,838	2,841	3,418	2,931	2,051
Year-on-year changes	-5.89%	-9.86%	-19.61%	-31.73%	-2.87%	-9.23%	-27.71%
Imports of Petroleum Derivatives*** [7]							
(in metric tons)	1,799,884	1,950,785	1,540,948	2,075,834	2,118,492	1,476,276	1,747,983
Year-on-year changes	-11.32%	-10.87%	-17.17%	-5.68%	17.70%	-24.32%	13.44%
Freight at the Port of Beirut [8]							
Total (tons)	1,340,796	1,131,532	1,085,975	1,042,418	1,294,325	1,271,607	1,140,930
Year-on-year changes	-34.29%	-35.97%	-37.83%	-37.74%	-3.47%	12.38%	5.06%
Freight incoming (tons)	1,128,086	933,629	928,513	826,612	1,038,922	1,092,401	946,149
Freight outgoing (tons)	211,983	197,345	155,889	194,951	255,072	178,671	194,158
Transit & free zone (tons)	727	558	1,573	20,855	331	535	623
Flow of Passengers (B.I.A.) [9]							
Total	1,644,897	1,164,970	41,557	549,933	745,466	549,344	894,238
Year-on-year changes	-17.37%	-33.43%	-98.14%	-82.06%	-54.68%	-52.84%	2051.83%
Arrival	803,717	535,609	28,321	244,105	364,063	235,548	495,155
Year-on-year changes	-19.72%	-36.15%	-97.59%	-83.33%	-54.70%	-56.02%	1648.37%
Departure	815,203	600,244	11,177	283,350	352,614	296,577	381,870
Year-on-year changes	-17.30%	-32.50%	-98.92%	-82.09%	-56.75%	-50.59%	3316.57%
Transit	25,977	29,117	2,059	22,478	28,789	17,219	17,213
Year-on-year changes	612.87%	33.19%	-88.04%	18.26%	10.82%	-40.86%	735.99%

Sources: [1] BDL, [2] Association of Engineers (Beirut, Tripoli), [3] Cement Companies, [4] Ministry of Finance, [5] Customs Council, [6] EDL, [7] General Directorate of Petroleum, [8] Port of Beirut, [9] Beirut International Airport

* Figures have been revised since January 2014 and they pertain to settled cheques only, as direct debits have been excluded.

** Figures related to trade are regularly updated.

*** Include imports of public and private sectors.

١ مؤشرات اقتصادية رئيسية

(التغيرات السنوية، بالنسب المئوية)

Q3-21	Aug-21	Sep-21	Oct-21	Nov-21	Dec-21	Q4-21	
							المؤشر الاقتصادي العام [١]
139.0	133.3	128.2	127.8	124.9	125.3	126.0	المؤشر
-8.07%	-7.65%	-18.76%	-22.62%	-24.07%	-27.90%	-24.92%	نسبة التغير (%)
							مقاصة الشكايات باليرة اللبنانية* [١]
6,866,119	1,913,118	2,165,829	1,956,180	2,750,637	2,620,079	7,326,896	(بملايين الليرات اللبنانية)
-7.85%	-11.43%	-12.66%	-30.05%	8.43%	-10.50%	-11.30%	نسبة التغير (%)
							مقاصة الشكايات بالعملات الأجنبية* [١]
3,481	955	1,077	891	948	1,079	2,919	(بملايين الدولارات)
-62.46%	-60.43%	-63.48%	-66.06%	-57.71%	-61.49%	-61.95%	نسبة التغير (%)
							طلبات الاستعلام
							لدى مركزية المخاطر [١]
3,087	769	1,080	1,253	1,336	1,156	3,745	المجموع
-60.09%	-62.40%	-64.50%	-46.04%	-32.11%	-57.06%	-46.36%	نسبة التغير (%)
							رخص البناء [٢]
2,590,223	843,239	848,241	739,476	882,734	1,036,918	2,659,128	(بالآمتار المربعة)
33.43%	63.02%	9.69%	20.01%	50.53%	14.68%	26.22%	نسبة التغير (%)
							الإسمنت المسلم [٣]
586,798	166,047	138,322	202,659	201,255	140,330	544,244	(بالطن)
-0.28%	32.80%	-56.03%	-20.32%	23.76%	-31.35%	-12.41%	نسبة التغير (%)
							الرسوم العقارية المستوفاة [٤]
344,254	107,548	148,706	155,954	144,935	175,796	476,685	(بملايين الليرات اللبنانية)
-10.99%	27.79%	-3.56%	46.30%	59.58%	-7.01%	23.34%	نسبة التغير (%)
							مجموع الواردات (سيف) [٥]
5,136,526	1,610,170	1,791,455	1,666,967	1,777,971	1,913,492	5,358,430	(بملايين الليرات اللبنانية)
27.30%	33.65%	24.42%	-7.37%	17.19%	2.98%	3.55%	نسبة التغير (%)
							مجموع الصادرات (فوب) [٥]
1,533,436	430,555	692,621	418,444	589,452	928,764	1,936,660	(بملايين الليرات اللبنانية)
1.29%	4.38%	28.78%	-20.87%	38.23%	108.93%	38.35%	نسبة التغير (%)
							الميزان التجاري** [٥]
(3,603,089)	(1,179,615)	(1,098,834)	(1,248,523)	(1,188,519)	(984,728)	(3,421,770)	(بملايين الليرات اللبنانية)
42.93%	48.89%	21.82%	-1.76%	8.96%	-30.33%	-9.36%	نسبة التغير (%)
							انتاج الطاقة الكهربائية (شبكة مؤسسة كهرباء لبنان) [٦]
1,490	526	404	349	357	677	1,383	(مليون ك.و.س)
-47.56%	-52.80%	-62.78%	-70.75%	-68.38%	-38.19%	-59.54%	نسبة التغير (%)
							استيراد المشتقات النفطية*** [٧]
1,512,550	506,776	395,053	543,484	399,050	415,029	1,357,563	(بالطن المترى)
-27.14%	-34.28%	-39.22%	-30.52%	-37.90%	-40.17%	-35.92%	نسبة التغير (%)
							حركة النقل البحري في مرفأ بيروت [٨]
1,103,151	350,905	396,436	330,822	376,935	425,463	1,133,220	المجموع (طن)
5.83%	16.85%	4.66%	-20.64%	-9.16%	-8.00%	-12.45%	نسبة التغير (%)
853,097	280,042	292,954	256,434	289,359	347,400	893,193	الحمولة المفرغة (طن)
248,889	70,831	102,358	74,291	87,509	78,055	239,855	الحمولة المشحونة (طن)
1,165	32	1,124	97	67	8	172	ترانزيت ومنطقة حرة (طن)
							حركة المسافرين في مطار بيروت الدولي [٩]
1,663,211	590,982	462,009	414,465	344,774	455,028	1,214,267	المجموع
202.44%	195.08%	131.71%	70.69%	56.34%	61.29%	62.89%	نسبة التغير (%)
747,237	208,033	183,225	193,003	156,665	242,955	592,623	١ - القادمون
206.11%	179.74%	123.64%	76.63%	57.02%	56.72%	62.78%	نسبة التغير (%)
891,265	373,525	272,049	216,022	184,756	208,954	609,732	٢ - المغادرون
214.55%	219.99%	143.12%	73.24%	67.99%	77.17%	72.92%	نسبة التغير (%)
24,709	9,424	6,735	5,440	3,353	3,119	11,912	٣ - العابرون (ترانزيت)
9.93%	2.61%	21.00%	-38.59%	-68.87%	-65.95%	-58.62%	نسبة التغير (%)

المصدر: [١] مصرف لبنان، [٢] نقابة المهندسين في بيروت وطرابلس، [٣] شركات الترابية، [٤] وزارة المالية، [٥] إدارة الجمارك العامة، [٦] مؤسسة كهرباء لبنان، [٧] المديرية العامة للنفط، [٨] مرفأ بيروت، [٩] مطار بيروت الدولي.

* تمت مراجعة هذه الأرقام منذ كانون الثاني ٢٠١٤ فاصبحت تتضمن الشيكات المحصلة فقط بعد أن استتبت منها أوامر التحصيل المباشر.

** أرقام قطاع التجارة الخارجية تعُدل دورياً.

*** يتضمن الاستيراد من قبل القطاعين العام والخاص.

2 BANKING AND FINANCIAL SECTOR STRUCTURE

2.1 Banking and financial sector structure

(End of period)

	Dec-11	Dec-12	Dec-13	Dec-14	Dec-15	Dec-16	Dec-17
BANKING SECTOR	69	71	73	71	69	67	65
▪ Commercial Banks	54	54	56	55	53	50	49
<i>o/w foreign banks</i>	12	12	14	14	12	11	10
<i>o/w islamic banks [1]</i>	5	5	5	5	5	5	5
◀ Number of branches in Lebanon and their distribution by region [2]	948	962	985	1,020	1,039	1,056	1,065
Beirut & Suburbs	507	514	529	548	558	567	565
Mount Lebanon	178	182	187	194	199	203	207
North Lebanon	97	98	97	101	102	103	108
South Lebanon	100	103	106	109	112	115	116
Bekaa	66	65	66	68	68	68	69
<i>o/w foreign banks</i>	31	30	30	31	29	26	23
<i>o/w islamic banks</i>	18	18	16	17	17	18	17
<i>o/w novo</i>	0	0	0	7	8	11	12
◀ Lebanese banks' branches abroad [3]	42	51	51	64	66	73	76
▪ Medium & Long Term Banks	15	17	17	16	16	17	16
Number of branches in Lebanon	20	22	22	21	21	22	21
FINANCIAL SECTOR							
▪ Financial Institutions	53	53	55	55	52	50	49
Number of branches	58	59	70	73	72	75	75
▪ Foreign Exchange Dealers	407	396	375	348	321	314	314
▪ Financial Intermediaries [4]	14	12	12	12	12	13	13
▪ Specialized Lending Entities (Comptoirs)	0	0	0	0	0	14	17
▪ Leasing Companies	2	1	0	0	0	0	0
▪ Electronic Transfer of Cash Companies [5]	-	-	-	-	-	-	-

[1] Law No 575 issued on February 11, 2004 on the establishment of Islamic Banks in Lebanon

[2] Basic Circular no 85.

[3] Including offshore banking unit (OBU) and four branches under liquidation.

[4] Pursuant to Law No 161 of August 17, 2011, the Capital Markets Authority (CMA) is entitled to grant licenses to Financial Intermediation Institutions. The list of these institutions is now available at the CMA.

[5] On 19 September 2019, the Electronic Transfer of Cash Companies became listed under the institutions supervised by BDL (Intermediate Circular no 13109).

٢ هيكلية القطاع المصرفي والمالي
١٠٢ هيكلية القطاع المصرفي والمالي
(نهاية الفترة)

Dec-18	Dec-19	Dec-20	Mar-21	Jun-21	Sep-21	Dec-21	
65	63	63	61	61	61	61	القطاع المصرفي
49	47	47	46	46	46	46	▪ المصارف التجارية
10	9	9	9	9	9	9	منها: مصارف أجنبية
5	4	4	4	4	4	4	منها: مصارف إسلامية [١]
1,080	1,058	992	965	943	938	893	◀ عدد الفروع في لبنان وتوزيعها حسب المحافظات [٢]
568	562	524	510	498	494	465	بيروت وضواحيها
211	211	198	194	188	187	179	جبل لبنان
111	109	102	99	99	99	93	لبنان الشمالي
118	109	103	97	94	94	92	لبنان الجنوبي
72	67	65	65	64	64	64	البقاع
23	22	22	22	22	22	21	منها: مصارف أجنبية
16	15	15	14	14	14	14	منها: مصارف إسلامية
10	13	14	14	14	14	15	منها: مصارف توفيق
76	73	73	72	53	53	53	◀ فروع المصارف اللبنانية في الخارج [٣]
16	16	16	15	15	15	15	▪ مصارف التسليف المتوسط والطويل الأجل
21	21	22	21	21	21	21	عدد الفروع في لبنان
القطاع المالي							
45	44	41	41	40	40	40	▪ المؤسسات المالية
73	73	70	70	69	69	69	عدد الفروع
305	303	301	301	301	302	302	▪ مؤسسات الصرافة
14	18	19	16	16	16	16	▪ مؤسسات الوساطة المالية [٤]
21	21	21	21	21	21	21	▪ كونتورات التسليف
0	0	0	0	0	0	0	▪ شركات الإيجار التمويلي
-	12	13	13	13	13	13	▪ شركات التحاويل النقدية بالوسائل الإلكترونية [٥]

[١] قانون رقم ٥٧٥ تاريخ ٢٠٠٤/٠٢/١١ المتعلق بإنشاء المصارف الإسلامية في لبنان.

[٢] تعميم أساسي رقم ٨٥.

[٣] تتضمن الوحدات المصرفية أوفشور وأربعة فروع قيد التصفية.

[٤] لقد كلفت هيئة الأسواق المالية، بموجب القانون رقم ١٦١ تاريخ ٢٠١١/٨/١٧، بإعطاء التراخيص لمؤسسات الوساطة المالية، وأصبحت لائحة تلك المؤسسات متوفرة لدى الهيئة.

[٥] أدرجت لأول مرة على لائحة مصرف لبنان بتاريخ ٢٠١٩/٠٩/١٩ (تعميم وسيط رقم ١٣١٠٩).

2.2 Staff Organization

(End of period)

	Commercial Banks المصارف التجارية						Medium & Long-Term Banks		
	2020			2021			2020		
	Male	Female	Total	Male	Female	Total	Male	Female	Total
General Management	176	27	203	164	28	192	25	4	29
General manager	54	1	55	51	2	53	12	0	12
Deputy general manager	40	13	53	38	14	52	4	2	6
Assistant general manager	82	13	95	75	12	87	9	2	11
Employees	10,751	10,412	21,163	8,907	8,617	17,524	463	304	767
Executives	3,348	3,047	6,395	2,817	2,654	5,471	157	127	284
<i>University degree</i>	2,941	2,755	5,696	2,504	2,419	4,923	152	115	267
<i>Baccalaureate</i>	307	251	558	233	207	440	3	8	11
<i>Below baccalaureate</i>	100	41	141	80	28	108	2	4	6
Technicians	7,403	7,365	14,768	6,090	5,963	12,053	306	177	483
<i>University degree</i>	5,044	6,471	11,515	4,091	5,217	9,308	185	155	340
<i>Baccalaureate</i>	1,121	702	1,823	944	596	1,540	40	19	59
<i>Below baccalaureate</i>	1,238	192	1,430	1,055	150	1,205	81	3	84
TOTAL	10,927	10,439	21,366	9,071	8,645	17,716	488	308	796

New classification according to Intermediary Circular 406 (Basic circular 85)

٢٠٢ هيكليّة جهاز الموظفين

(نهاية الفترة)

مصارف التسليف المتوسط والطويل الأجل			Financial Institutions المؤسسات الماليّة						
2021			2020			2021			
Male	Female	Total	Male	Female	Total	Male	Female	Total	
19	3	22	49	5	54	44	6	50	ملاك الإدارة العامّة
11	0	11	35	4	39	30	2	32	المدير العام
3	1	4	4	0	4	3	1	4	نائب المدير العام
5	2	7	10	1	11	11	3	14	المدير العام المساعد
421	281	702	601	429	1,030	492	342	834	ملاك المستخدمين
132	118	250	301	230	531	241	176	417	الكوادر
128	107	235	199	182	381	169	142	311	شهادة جامعيّة
3	7	10	74	37	111	48	24	72	بكالوريا
1	4	5	28	11	39	24	10	34	ما دون البكالوريا
289	163	452	300	199	499	251	166	417	التقنيون
173	143	316	163	133	296	161	113	274	شهادة جامعيّة
38	17	55	95	51	146	57	40	97	بكالوريا
78	3	81	42	15	57	33	13	46	ما دون البكالوريا
440	284	724	650	434	1,084	536	348	884	المجموع

تصنيف جديد وفقا للتعميم الوسيط رقم ٤٠٦ (تعميم أساسي رقم ٨٥)

3 MONETARY AND FINANCIAL STATISTICS

3.1 Monetary Statistics

3.1.1 Balance sheet of Banque du Liban

(end of period, in millions of LBP)

	Nov-20	Dec-20	Jan-21	Feb-21	Mar-21	Apr-21	May-21
Gold	24,656,403	26,116,185	25,716,483	24,505,003	23,431,160	24,689,075	26,497,813
Foreign Currencies	28,685,428	28,046,243	27,099,260	26,372,081	25,253,768	24,470,615	23,680,232
Other Foreign Assets	0	0	0	0	0	0	0
Claims on Customers	379,355	377,005	375,927	379,150	379,658	382,102	388,039
Loans to Commercial Banks*	20,056,857	19,756,488	19,649,864	19,621,254	19,571,424	19,485,599	19,394,408
Loans to MLT Banks & Other Financial Corporations*	1,761,408	1,768,499	1,753,890	1,751,661	1,749,127	1,746,966	1,744,697
Loans to Public Sector	0	0	0	0	0	0	0
Securities Portfolio	69,418,228	68,547,544	68,799,460	69,369,698	69,593,705	69,813,194	70,009,381
Fixed Assets	392,875	395,151	395,430	395,419	395,673	396,335	402,089
Assets from exchange operations of financial instruments	18,080,640	18,080,640	18,080,640	18,080,640	18,080,640	18,080,640	18,080,640
Other Assets	72,003,699	60,987,090	64,029,530	67,173,085	71,013,891	74,158,854	77,397,315
ASSETS = LIABILITIES	235,434,893	224,074,844	225,900,485	227,647,991	229,469,046	233,223,377	237,594,613
Currency in Circulation outside BDL	27,887,598	30,917,722	32,572,135	34,487,114	36,502,791	38,239,457	39,881,997
Commercial Banks' Deposits*	155,861,648	155,503,897	156,128,212	156,205,699	156,059,820	155,834,766	154,929,904
MLT Banks & Other Financial Corporations' Deposits*	3,175,748	2,773,649	2,787,558	2,687,456	2,661,650	2,614,391	2,712,431
Customers' Deposits	106,480	78,922	80,284	70,405	75,159	122,660	86,254
Public Sector Deposits	7,174,479	6,837,877	6,118,403	6,802,383	7,144,958	7,571,132	8,871,381
Valuation Adjustment	16,740,388	17,382,854	17,185,561	16,198,077	15,375,957	16,810,202	18,768,004
Securities other than Shares	0	0	0	0	0	0	0
Foreign Liabilities	4,043,466	4,419,618	4,433,988	4,253,447	4,300,192	4,304,051	4,310,830
Special Long -Term Liabilities	90,450	90,450	90,450	90,450	90,450	90,450	90,450
Capital Accounts	5,607,348	5,349,834	5,349,834	5,349,834	5,349,834	5,349,834	5,349,834
Other Liabilities	14,747,288	720,022	1,154,060	1,503,127	1,908,235	2,286,434	2,593,528

* Starting 15/03/2019, and according to the offsetting criteria in IAS 32 Financial Instruments: Presentation (IAS 32 amendments), and the disclosure on offsetting financial assets and financial liabilities in IFRS 7 Financial Instruments: Disclosure (IFRS 7 Amendments), the Central Bank of Lebanon has offset loans with their corresponding deposits originated simultaneously with banks in Lebanese Pounds carrying same maturities.

٣ إحصاءات نقدية ومالية

١٠٣ إحصاءات نقدية

١٠١٠٣ ميزانية مصرف لبنان

(نهاية الفترة، بملايين الليرات اللبنانية)

Jun-21	Jul-21	Aug-21	Sep-21	Oct-21	Nov-21	Dec-21	
24,438,548	25,432,451	25,226,691	24,065,539	24,924,725	24,977,555	25,019,124	ذهب
22,891,522	22,135,202	21,407,104	22,039,340	21,850,567	21,182,688	20,571,945	عملات أجنبية
0	0	0	0	0	0	0	موجودات خارجية أخرى
389,909	389,067	395,288	397,602	398,854	403,213	395,605	مطالبات على الزبائن
19,326,595	19,265,616	19,228,589	19,178,342	19,080,769	19,013,685	18,950,536	قروض للمصارف التجارية*
1,742,554	1,740,166	1,734,680	1,719,926	1,717,739	1,715,416	1,722,065	قروض مصارف التسليف المتوسط والطويل الأجل ومؤسسات مالية أخرى*
0	0	0	0	0	0	0	قروض للقطاع العام
69,019,389	69,259,989	69,477,927	67,901,159	68,143,476	68,370,606	68,523,824	محفظة الأوراق المالية
408,688	406,390	408,344	410,732	410,560	438,587	437,628	موجودات ثابتة
18,080,640	18,080,640	18,080,640	18,080,640	18,080,640	18,080,640	18,080,640	موجودات ناتجة عن عمليات مقايضة على أدوات مالية
80,000,907	82,782,934	84,871,674	86,420,930	89,248,008	91,432,911	92,309,311	موجودات أخرى
236,298,752	239,492,455	240,830,937	240,214,210	243,855,339	245,615,301	246,010,678	الموجودات = المطلوبات
40,339,648	40,561,483	40,984,835	41,704,001	42,520,526	43,513,590	45,761,310	النقد المتداول خارج مصرف لبنان
154,447,227	154,903,234	154,895,983	155,943,763	156,962,189	155,461,330	158,206,939	ودائع المصارف التجارية*
2,713,288	2,737,381	2,875,933	2,583,422	2,621,419	2,674,994	2,734,228	ودائع مصارف التسليف المتوسط والطويل الأجل ومؤسسات مالية أخرى*
165,816	125,291	145,215	129,768	127,790	81,339	65,637	ودائع الزبائن
9,119,836	9,660,781	10,313,341	9,589,545	10,137,612	11,892,614	11,691,578	ودائع القطاع العام
16,732,288	18,362,673	17,923,073	16,955,612	17,790,779	17,876,327	17,871,807	فروقات القطع
0	0	0	0	0	0	0	أوراق مالية غير الأسهم
4,307,499	4,308,056	4,308,671	2,044,310	2,045,081	1,892,351	1,891,770	إلتزامات خارجية
90,450	90,450	90,450	90,450	90,450	90,450	90,450	إلتزامات أخرى طويلة الأجل
5,349,834	5,349,834	5,349,834	5,349,834	5,349,834	5,349,834	5,318,985	الأموال الخاصة
3,032,866	3,393,272	3,943,604	5,823,505	6,209,658	6,782,474	2,377,974	إلتزامات أخرى

* ابتداءً من ٢٠١٩/٠٣/١٥، ووفقاً لمبدأ المقاصة (offsetting) الوارد في المعيار المحاسبي الدولي - IAS 32 الأدوات المالية: العرض (تعديلات معيار المحاسبة الدولي ٣٢)، والإفصاح عن المقاصة بين الأصول المالية والخصوم المالية في المعيار الدولي للتقارير المالية IFRS 7 الأدوات المالية: الإفصاح (تعديل ٧ من المعايير الدولية للتقارير المالية)، قام مصرف لبنان بإجراء مقاصة بين التسهيلات والودائع المقابلة المنشأة بالتلازم مع المصارف بالليرة اللبنانية والتي تحمل نفس تاريخ الاستحقاق.

3.1.2 Consolidated balance sheet of commercial banks

(end of period, in millions of LBP)

	Nov-20	Dec-20	Jan-21	Feb-21	Mar-21	Apr-21	May-21
Currency and deposits with Banque du Liban	168,526,772	168,141,534	168,724,590	168,175,394	167,927,830	167,585,052	167,109,398
-Vault Cash in LBP	1,356,735	1,664,387	1,852,646	1,762,153	2,069,947	2,208,887	2,385,930
-Deposits with Banque du Liban*	167,170,037	166,477,148	166,871,944	166,413,241	165,857,882	165,376,165	164,723,469
Currency and deposits with other central banks-NR	936,569	870,726	960,197	1,082,702	975,369	1,086,284	1,201,010
Claims on resident customers	49,239,450	47,886,530	47,345,000	47,318,264	45,558,348	44,079,378	43,226,794
-In LBP	19,711,868	19,564,068	19,433,986	19,279,875	18,703,682	18,234,636	17,911,964
-In Foreign Currencies	29,527,582	28,322,462	27,911,014	28,038,389	26,854,666	25,844,741	25,314,830
Claims on non resident customers	6,346,940	6,235,092	6,130,775	5,875,133	5,730,619	5,596,283	5,554,245
-In LBP	2,388,935	2,355,921	2,316,060	2,270,373	2,213,330	2,148,678	2,128,898
-In Foreign Currencies	3,958,005	3,879,172	3,814,715	3,604,760	3,517,290	3,447,604	3,425,347
Claims on resident financial sector	353,143	401,372	350,927	308,283	272,395	241,917	256,264
-In LBP	108,666	110,311	105,181	104,958	95,804	81,597	83,410
-In Foreign Currencies	244,477	291,061	245,746	203,325	176,591	160,319	172,854
Claims on non resident financial sector	6,941,665	7,109,781	7,269,239	7,423,044	7,370,565	6,507,916	7,358,438
Claims on public sector	362,942	321,735	323,560	322,602	328,948	310,741	313,176
Resident securities portfolio	35,202,306	33,868,754	33,939,510	34,008,373	32,916,330	32,895,113	32,129,588
<i>o/w Debt Securities at Fair Value Through Profit or Loss-FVTPL</i>	<i>78,563</i>	<i>202,580</i>	<i>209,619</i>	<i>213,408</i>	<i>213,004</i>	<i>214,193</i>	<i>198,780</i>
<i>o/w Debt Securities at Fair Value Through Other Comprehensive Income-FVTOCI</i>	<i>303,278</i>	<i>260,447</i>	<i>259,355</i>	<i>255,018</i>	<i>253,686</i>	<i>234,837</i>	<i>174,888</i>
<i>o/w Debt Securities at Amortized Cost</i>	<i>32,399,636</i>	<i>30,929,957</i>	<i>30,982,972</i>	<i>31,019,058</i>	<i>29,727,651</i>	<i>29,666,383</i>	<i>28,955,596</i>
<i>o/w Revaluation Difference of Financial</i>	<i>70,741</i>	<i>40,124</i>	<i>36,612</i>	<i>41,020</i>	<i>34,311</i>	<i>29,420</i>	<i>53,866</i>
<i>o/w Equity Securities</i>	<i>2,350,089</i>	<i>2,435,646</i>	<i>2,450,953</i>	<i>2,479,869</i>	<i>2,687,678</i>	<i>2,750,280</i>	<i>2,746,458</i>
-Lebanese Treasury Bills	17,898,172	17,266,030	17,245,047	17,260,079	17,506,627	17,504,681	16,956,676
-Lebanese Republic Sovereign Eurobonds	14,897,164	14,157,466	14,243,079	14,263,652	12,725,888	12,651,457	12,415,721
-Other Securities	2,406,970	2,445,258	2,451,383	2,484,642	2,683,814	2,738,975	2,757,190
Non resident securities portfolio	727,816	734,647	730,601	720,122	709,903	735,854	647,163
Tangible assets	5,452,531	5,490,078	5,450,854	5,398,617	5,390,798	5,423,886	5,372,415
Intangible assets	2,126,492	2,103,587	2,067,595	2,067,814	2,109,877	2,103,940	2,100,103
Other foreign assets	5,410,300	6,190,132	6,171,141	6,164,939	6,118,992	6,154,215	5,499,090
Other assets	5,265,047	4,119,661	4,454,096	4,743,733	5,379,829	5,455,230	5,638,657
ASSETS = LIABILITIES	286,891,974	283,473,631	283,918,086	283,609,022	280,789,802	278,175,808	276,406,342
Resident customers' deposits	167,787,801	166,182,481	165,874,760	165,930,824	163,553,869	162,203,058	161,086,536
-In LBP	37,327,467	36,831,729	37,173,411	37,464,089	36,469,515	35,797,123	35,408,724
-In Foreign Currencies	130,460,334	129,350,752	128,701,349	128,466,735	127,084,354	126,405,936	125,677,812
Non resident customers' deposits	40,876,558	41,233,223	41,234,879	41,059,056	40,537,410	40,440,950	40,252,952
-In LBP	3,296,035	3,402,756	3,351,575	3,353,375	3,342,998	3,321,506	3,310,281
-In Foreign Currencies	37,580,523	37,830,466	37,883,304	37,705,681	37,194,411	37,119,444	36,942,671
Resident financial sector liabilities	2,253,404	2,336,906	2,300,652	2,328,950	2,358,347	2,406,401	2,331,919
-In LBP	953,210	947,255	938,822	952,778	983,588	1,013,775	998,309
-In Foreign Currencies	1,300,194	1,389,651	1,361,830	1,376,172	1,374,759	1,392,626	1,333,610
Non resident financial sector liabilities	10,780,627	9,924,086	9,738,445	9,732,608	8,972,208	8,111,458	7,948,593
Public sector deposits	7,976,531	8,263,938	8,355,514	8,423,578	8,663,990	8,791,679	8,421,712
Debt securities issued-R	518,791	501,059	390,907	289,395	301,427	335,926	321,373
<i>o/w Debt Securities at Fair Value Through Profit or Loss-FVTPL</i>	<i>31,458</i>	<i>9,394</i>	<i>34,599</i>	<i>9,307</i>	<i>10,401</i>	<i>10,855</i>	<i>25,089</i>
<i>o/w Debt Securities at Amortized Cost</i>	<i>487,334</i>	<i>491,665</i>	<i>356,307</i>	<i>280,088</i>	<i>291,027</i>	<i>325,072</i>	<i>296,284</i>
Debt securities issued-NR	314,739	312,374	292,729	321,056	260,696	280,488	288,820
Capital accounts	28,514,523	30,044,817	25,660,626	25,958,735	25,559,353	25,588,900	25,580,073
<i>o/w Non Resident</i>	<i>385,666</i>	<i>404,004</i>	<i>402,597</i>	<i>410,352</i>	<i>407,079</i>	<i>553,683</i>	<i>541,239</i>
-Core Capital	26,625,751	28,026,021	23,497,495	23,722,728	23,522,086	23,600,494	23,397,869
-Supplementary Capital	1,888,772	2,018,796	2,163,131	2,236,007	2,037,267	1,988,405	2,182,203
Other liabilities*	27,869,000	24,674,747	30,069,575	29,564,817	30,582,502	30,016,948	30,174,364

*Starting Dec-2019, and according to the offsetting criteria in IAS 32 "Financial Instruments: Presentation" & the disclosure on offsetting financial assets and financial liabilities in IFRS 7, banks have offset their loans taken from BDL in Lebanese pound with their corresponding placements at Banque du Liban in Lebanese pound carrying same maturities.

٢٠١٣ الميزانية الموحدة للمصارف التجارية
(نهاية الفترة، بملايين الليرات اللبنانية)

Jun-21	Jul-21	Aug-21	Sep-21	Oct-21	Nov-21	Dec-21	
165,750,673	165,696,711	166,184,039	167,022,601	167,805,733	165,948,707	168,501,287	نقد وودائع لدى مصرف لبنان
2,598,192	2,433,300	2,971,652	3,422,539	3,788,584	4,346,362	4,223,985	-أوراق نقدية ونقود صغيرة بالليرة
163,152,481	163,263,410	163,212,387	163,600,062	164,017,149	161,602,344	164,277,302	-ودائع لدى مصرف لبنان*
1,275,292	1,370,181	1,336,354	1,489,907	1,548,817	1,559,023	1,562,533	نقد وودائع لدى مؤسسات الاصدار الاخرى الغير مقيمة
42,272,728	41,256,062	40,557,359	39,473,990	38,381,088	37,553,926	37,213,653	مطالبات على الزبائن المقيمين
17,801,195	17,669,271	17,382,693	16,833,476	16,425,673	16,213,748	16,368,573	-بالليرة
24,471,533	23,586,791	23,174,666	22,640,514	21,955,415	21,340,177	20,845,080	-بالعملات الاجنبية
5,488,334	5,819,736	5,687,299	5,456,041	5,318,553	4,432,883	4,275,032	مطالبات على الزبائن الغير مقيمين
2,096,570	2,042,984	2,024,187	1,994,160	1,934,867	1,886,423	1,822,433	-بالليرة
3,391,764	3,776,752	3,663,112	3,461,881	3,383,685	2,546,460	2,452,599	-بالعملات الاجنبية
275,949	280,378	283,761	294,214	295,938	278,480	292,103	مطالبات على القطاع المالي المقيم
71,500	75,111	73,849	68,851	70,917	78,251	86,279	-بالليرة
204,449	205,266	209,912	225,364	225,021	200,229	205,824	-بالعملات الاجنبية
7,017,401	7,088,586	7,720,911	7,121,717	7,075,565	6,927,173	6,919,331	مطالبات على القطاع المالي الغير مقيم
285,745	288,044	286,530	290,466	297,221	289,091	295,673	مطالبات على القطاع العام
31,628,023	31,544,513	31,403,186	31,007,919	30,599,024	30,466,287	27,872,883	محفظه الأوراق المالية المقيمة
198,221	197,511	199,363	201,046	494,788	411,216	621,088	منها: أوراق مالية مصنفة بالقيمة العادلة مقابل حساب الارباح والخسائر
163,715	163,505	162,704	147,235	128,011	122,030	105,661	منها: أوراق مالية مصنفة بالقيمة العادلة مقابل عناصر الدخل الشامل
28,500,608	28,181,584	27,902,056	27,582,362	27,004,289	26,840,612	24,128,647	منها: أوراق مالية مصنفة بالكلفة المطفأة
34,076	31,697	50,132	153,203	23,253	117,337	21,283	منها: فروقات تقييم المشتقات المالية
2,731,402	2,970,216	3,088,932	2,924,073	2,948,681	2,975,092	2,996,204	منها: اسهم
16,543,123	16,319,369	16,613,617	16,459,047	17,337,337	18,899,582	18,257,856	-سندات الخزينة اللبنانية
12,334,044	12,238,760	11,667,223	11,489,612	10,309,184	8,498,397	6,661,200	-سندات دين الجمهورية اللبنانية بالعملات الأجنبية
2,750,856	2,986,384	3,122,347	3,059,259	2,952,502	3,068,307	2,953,826	-أوراق مالية أخرى
641,203	635,477	606,526	601,555	594,518	765,745	787,763	محفظه الأوراق المالية الغير مقيمة
5,276,517	5,290,860	5,263,405	5,210,610	5,200,384	5,197,182	5,467,140	أصول مادية
2,074,659	2,094,316	2,077,921	2,098,387	2,094,249	2,108,135	1,888,753	أصول الغير مادية
5,475,771	5,488,327	4,941,282	4,978,209	5,004,889	4,917,007	4,707,889	موجودات خارجية اخرى
5,512,478	5,467,688	5,423,088	5,825,326	5,472,276	4,268,336	3,762,598	موجودات اخرى
272,974,772	272,320,879	271,771,660	270,870,943	269,688,255	264,711,974	263,546,639	إجمالي الموجودات = إجمالي الالتزامات
160,225,650	158,970,812	158,797,564	158,190,439	157,118,160	155,563,639	155,896,033	ودائع الزبائن المقيمين
35,828,538	35,153,299	35,723,443	35,680,876	35,336,068	34,993,736	36,083,292	-بالليرة
124,397,112	123,817,513	123,074,121	122,509,563	121,782,092	120,569,903	119,812,741	-بالعملات الاجنبية
39,816,839	39,433,189	39,333,852	39,105,613	38,917,071	37,369,653	36,995,801	ودائع الزبائن الغير مقيمين
3,108,165	3,097,039	3,114,816	3,111,213	3,110,706	3,101,291	3,071,824	-بالليرة
36,708,675	36,336,150	36,219,036	35,994,401	35,806,365	34,268,362	33,923,977	-بالعملات الاجنبية
2,316,706	2,474,825	2,432,872	2,430,014	2,425,014	2,338,724	2,282,248	التزامات تجاه القطاع المالي المقيم
998,655	1,121,151	1,049,781	1,060,314	1,075,269	1,042,793	1,015,845	-بالليرة
1,318,050	1,353,674	1,383,091	1,369,700	1,349,744	1,295,931	1,266,403	-بالعملات الاجنبية
7,927,794	8,004,951	7,925,318	7,451,149	7,574,761	7,448,287	7,343,499	التزامات تجاه القطاع المالي الغير مقيم
8,033,226	8,018,425	7,984,176	7,817,015	8,068,349	7,337,833	7,538,451	ودائع القطاع العام
310,289	312,935	309,519	318,451	311,071	397,630	325,265	أوراق مالية مصدرة - مقيم
10,563	10,500	10,505	14,254	11,470	93,964	11,299	منها: أوراق مالية مصدرة مصنفة بالقيمة العادلة مقابل حساب الارباح والخسائر
299,726	302,434	299,013	304,198	299,601	303,666	313,966	منها: أوراق مالية مصدرة مصنفة بالكلفة المطفأة
291,027	308,622	308,210	289,522	270,540	269,325	269,774	أوراق مالية مصدرة - غير مقيم
24,690,139	25,268,764	25,431,050	25,487,543	25,522,993	25,820,742	26,810,929	حسابات رأس المال
223,137	216,753	454,766	450,142	457,291	436,558	573,209	منها: غير مقيم
23,384,259	23,948,546	24,112,194	24,169,515	24,206,403	24,503,022	25,320,879	-رأس مال أساسي
1,305,879	1,320,218	1,318,856	1,318,027	1,316,590	1,317,720	1,490,051	-أموال خاصة مساندة
29,363,101	29,528,357	29,249,100	29,781,197	29,480,296	28,166,141	26,084,639	التزامات أخرى*

* اعتباراً من كانون الأول ٢٠١٩، ووفقاً لمعايير التقاص بموجب المعيار المحاسبي الدولي رقم ٣٢ "الأدوات المالية: العرض" والإفصاح عن تقاص الأصول المالية والمطلوبات المالية بموجب المعيار الدولي للتقارير المالية رقم ٧، أجرت المصارف تقاص بين القروض الممنوحة لها من مصرف لبنان بالليرة اللبنانية وتوظيفاتها المقابلة بالليرة اللبنانية لدى مصرف لبنان والتي تحمل آجال الاستحقاق نفسها.

3.1.3 Monetary aggregates and counterparts

(end of period, in millions of LBP)

	Nov-20	Dec-20	Jan-21	Feb-21	Mar-21	Apr-21	May-21
MONETARY AGGREGATES							
Currency in Circulation	26,520,392	29,242,115	30,709,978	32,714,615	34,420,655	36,016,329	37,483,305
Demand Deposits in LBP	10,851,325	10,914,272	11,714,566	12,583,402	12,332,458	12,386,068	12,509,551
M1	37,371,717	40,156,387	42,424,544	45,298,017	46,753,114	48,402,397	49,992,856
Term Deposits in LBP	27,939,799	27,353,878	26,878,643	26,303,646	25,547,309	24,845,804	24,319,418
M2	65,311,515	67,510,265	69,303,187	71,601,663	72,300,423	73,248,201	74,312,274
Deposits in Foreign Currencies	133,017,872	132,022,481	131,327,399	131,007,413	129,555,407	128,908,740	128,093,576
Debt Securities Issued	545,955	519,153	409,008	307,503	319,521	354,027	339,480
M3	198,875,342	200,051,899	201,039,593	202,916,579	202,175,352	202,510,968	202,745,331
TBs held by the non-banking sector*	11,592,690	11,526,105	11,524,037	11,759,021	11,639,369	11,893,770	11,899,882
M4	210,468,032	211,578,004	212,563,630	214,675,600	213,814,721	214,404,738	214,645,213
M3 COUNTERPARTS							
Net Foreign Assets	26,098,325	27,028,439	26,010,906	24,286,471	23,071,654	23,510,914	25,043,161
-Gold	24,656,403	26,116,185	25,716,483	24,505,003	23,431,160	24,689,075	26,497,813
-Net Foreign Assets of the Depository Corporations**	1,441,922	912,254	294,423	-218,532	-359,506	-1,178,160	-1,454,652
Claims on Private Sector	53,653,506	51,963,647	51,370,071	51,318,333	49,482,530	47,965,512	47,059,940
-Claims in LBP	21,921,312	21,705,720	21,572,278	21,429,832	20,807,797	20,331,732	19,975,872
-Claims in Foreign Currencies	31,732,195	30,257,927	29,797,793	29,888,501	28,674,733	27,633,781	27,084,068
Net Claims on Public Sector	60,715,786	58,907,112	60,046,672	61,016,324	60,179,834	58,321,498	54,877,655
<i>o/w Valuation Adjustment</i>	-16,740,388	-17,382,854	-17,185,561	-16,198,077	-15,375,957	-16,810,202	-18,768,004
OTHER ITEMS – NET**	58,407,725	62,152,701	63,611,945	66,295,451	69,441,334	72,713,044	75,764,576
TOTAL	198,875,342	200,051,899	201,039,593	202,916,579	202,175,352	202,510,968	202,745,331

* Figures are subject to change due to ongoing revisions.

** The change in the BDL Net Foreign Assets during the current year includes the net flow of the internationally traded Lebanese Government's Sovereign Bonds in Foreign Currencies that were acquired by BDL through the same year only.

٣٠١٠٣ المجلد النقدي والمقابل له
(نهاية الفترة، بملايين الليرات اللبنانية)

Jun-21	Jul-21	Aug-21	Sep-21	Oct-21	Nov-21	Dec-21	
							المجلد النقدي
37,729,529	38,107,608	37,992,137	38,250,989	38,705,815	39,138,215	41,514,801	النقد المتداول
13,536,104	13,561,227	14,473,300	15,075,650	15,166,311	14,890,607	16,422,297	ودائع تحت الطلب بالليرة
51,265,632	51,668,836	52,465,437	53,326,639	53,872,127	54,028,822	57,937,099	M1
23,766,445	23,083,397	22,681,066	21,973,238	21,551,119	21,502,606	21,069,631	ودائع لأجل بالليرة
75,032,077	74,752,233	75,146,503	75,299,877	75,423,245	75,531,428	79,006,730	M2
126,877,204	126,046,876	125,336,533	124,717,085	123,867,604	122,470,784	121,728,720	ودائع بالعملة الأجنبية
328,383	331,035	327,623	336,544	329,170	415,734	334,312	أدوات مالية مصدرة
202,237,664	201,130,144	200,810,660	200,353,506	199,620,019	198,417,946	201,069,762	M3
12,150,627	12,367,042	12,644,183	12,888,355	13,163,637	13,562,525	14,044,829	سندات الخزينة لدى القطاع غير المصرفي*
214,388,291	213,497,186	213,454,843	213,241,861	212,783,656	211,980,471	215,114,591	M4
							مقابل عرض النقد M3
22,570,525	23,671,486	22,567,249	22,578,495	23,199,531	23,494,486	22,949,732	صافي الموجودات الخارجية
24,438,548	25,432,451	25,226,691	24,065,539	24,924,725	24,977,555	25,019,124	-ذهب
-1,868,023	-1,760,965	-2,659,443	-1,487,044	-1,725,194	-1,483,069	-2,069,392	-صافي الموجودات الخارجية لدى مؤسسات الإيداع**
46,182,675	44,959,170	44,250,836	43,104,502	42,031,588	41,130,255	40,669,435	مطالبات على القطاع الخاص
19,864,776	19,715,629	19,399,488	18,831,706	18,439,314	18,153,785	18,280,803	-المطالبات بالليرة
26,317,900	25,243,542	24,851,348	24,272,796	23,592,274	22,976,470	22,388,632	-المطالبات بالعملة الأجنبية
55,558,412	53,215,261	52,968,473	54,714,926	53,021,727	51,876,290	49,633,848	صافي المطالبات على القطاع العام
-16,732,288	-18,362,673	-17,923,073	-16,955,612	-17,790,779	-17,876,327	-17,871,807	منها: فروقات القطع
77,926,051	79,284,227	81,024,101	79,955,584	81,367,173	81,916,914	87,816,747	صافي البنود الأخرى**
202,237,664	201,130,144	200,810,660	200,353,506	199,620,019	198,417,946	201,069,762	المجموع

* أرقام خاضعة للتغيير بسبب المراجعات المتواصلة.
** إن تغيّر صافي الموجودات الخارجية لمصرف لبنان في السنة الجارية يشمل صافي فرق سندات دين الجمهورية اللبنانية بالعملة الأجنبية المتداولة عالمياً والمكتسبة من مصرف لبنان خلال السنة ذاتها فقط.

3.1.4 Consolidated balance sheet of medium and long term banks

(in millions of LBP)

	Nov-20	Dec-20	Jan-21	Feb-21	Mar-21	Apr-21	May-21
Currency and deposits with central banks	2,454,190	2,053,357	2,044,000	2,032,773	2,024,549	2,020,033	2,062,347
Claims on resident customers	2,132,655	2,069,846	2,066,483	2,073,429	2,029,919	2,000,446	1,936,836
-In LBP	1,706,152	1,649,059	1,650,095	1,650,813	1,612,073	1,595,734	1,540,302
-In Foreign Currencies	426,503	420,787	416,388	422,616	417,846	404,713	396,533
Claims on non resident customers	56,267	61,166	59,364	56,138	55,105	54,405	52,904
Claims on resident financial sector	802,167	831,387	816,444	815,447	801,958	821,578	817,947
-In LBP	566,357	544,373	550,589	559,514	561,746	586,123	565,183
-In Foreign Currencies	235,810	287,014	265,855	255,933	240,212	235,455	252,764
Claims on non resident financial sector	131,817	136,238	143,829	151,817	155,164	150,580	128,059
Claims on public sector	10,752	16,687	11,309	11,314	11,207	10,895	11,089
Securities portfolio	1,076,258	1,025,586	1,025,750	1,019,020	1,015,852	1,032,087	1,031,527
Tangible assets	210,158	225,122	224,680	224,121	223,623	215,416	215,552
Intangible assets	300,756	336,811	336,705	336,378	335,970	335,123	336,634
Other assets	108,044	117,468	119,208	119,042	119,901	118,177	121,482
ASSETS = LIABILITIES	7,283,065	6,873,668	6,847,773	6,839,479	6,773,249	6,758,742	6,714,375
Resident customers' deposits	1,907,152	1,883,663	1,869,180	1,850,210	1,825,407	1,787,645	1,756,990
-In LBP	817,690	810,042	796,998	800,991	778,833	767,607	758,975
-In Foreign Currencies	1,089,462	1,073,621	1,072,182	1,049,219	1,046,573	1,020,039	998,015
Non resident customers' deposits	296,495	309,024	313,879	302,996	271,118	270,068	265,380
Resident financial sector liabilities	146,600	169,992	156,373	148,045	133,604	123,816	132,349
-In LBP	76,349	77,998	74,355	69,700	64,430	58,812	56,085
-In Foreign Currencies	70,251	91,995	82,018	78,345	69,174	65,004	76,265
Non resident financial sector liabilities	290,042	289,490	283,591	275,995	280,585	278,108	252,764
Public sector deposits	41,128	30,954	20,607	29,624	30,909	24,399	16,853
Debt securities issued	27,164	18,094	18,101	18,108	18,094	18,100	18,107
Capital accounts	2,674,660	2,304,122	2,325,381	2,333,696	2,347,606	2,344,866	2,345,812
Other liabilities	1,899,824	1,868,329	1,860,660	1,880,807	1,865,926	1,911,740	1,926,121

3.1.5 Consolidated balance sheet of financial institutions

(in millions of LBP)

	Nov-20	Dec-20	Jan-21	Feb-21	Mar-21	Apr-21	May-21
Currency and deposits with central banks	101,760	96,726	94,138	105,307	96,070	86,317	85,617
Claims on resident customers	737,840	723,515	713,273	697,263	682,159	659,618	650,632
-In LBP	234,606	222,786	215,371	213,199	210,331	205,415	209,832
-In Foreign Currencies	503,234	500,729	497,902	484,065	471,828	454,203	440,800
Claims on non resident customers	18,063	19,652	19,567	18,333	18,143	18,569	13,841
Claims on resident financial sector	480,616	488,246	488,215	456,879	448,257	451,644	473,432
-In LBP	309,505	308,865	307,932	282,598	275,901	276,022	297,146
-In Foreign Currencies	171,111	179,381	180,283	174,282	172,356	175,622	176,287
Claims on non resident financial sector	38,494	38,718	38,573	39,240	37,087	36,692	39,647
Claims on public sector	7,248	6,862	7,201	7,211	7,539	7,468	7,493
Securities portfolio	108,163	111,009	109,280	113,172	113,902	117,399	117,158
Tangible assets	76,791	75,653	74,627	74,004	73,518	72,955	74,717
Intangible assets	188,559	187,010	185,020	183,008	180,974	178,962	177,009
Other assets	22,509	20,075	17,599	18,719	17,892	21,613	21,066
ASSETS = LIABILITIES	1,780,044	1,767,465	1,747,494	1,713,137	1,675,542	1,651,238	1,660,615
Resident customers' deposits	225,563	233,687	228,396	210,742	219,032	212,778	234,641
-In LBP	47,060	50,410	48,468	39,228	33,611	32,038	31,807
-In Foreign Currencies	178,503	183,277	179,929	171,514	185,421	180,740	202,835
Non resident customers' deposits	7,439	7,791	6,616	6,629	11,920	17,391	12,921
Resident financial sector liabilities	244,469	236,994	232,046	204,348	153,190	133,930	128,674
-In LBP	65,986	61,012	54,987	68,810	44,527	41,099	40,758
-In Foreign Currencies	178,483	175,982	177,059	135,537	108,663	92,831	87,916
Non resident financial sector liabilities	119,160	117,826	118,522	117,666	112,482	112,677	111,232
Public sector deposits	7,049	7,914	8,247	7,846	7,943	7,654	7,120
Debt securities issued	145,361	137,128	137,128	134,022	149,097	149,082	136,867
Capital accounts	693,757	699,089	661,701	666,562	663,299	663,187	677,746
Other liabilities	337,246	327,037	354,837	365,323	358,580	354,540	351,413

٤٠١٠٣ الميزانية المجمعة لمصارف التسليف والمتوسط والطويل الأجل
(بملايين الليرات اللبنانية)

Jun-21	Jul-21	Aug-21	Sep-21	Oct-21	Nov-21	Dec-21	
1,962,420	1,879,610	1,881,974	1,815,756	1,805,878	1,885,292	2,005,579	نقد وودائع لدى مؤسسات الاصدار
2,001,792	1,794,822	1,760,167	1,718,002	1,728,768	1,637,356	1,606,759	مطالبات على الزبائن المقيمين
1,544,402	1,522,672	1,489,735	1,472,932	1,484,690	1,396,631	1,380,049	-بالليرة
457,390	272,150	270,432	245,070	244,078	240,725	226,710	-بالعملات الاجنبية
29,786	26,012	23,734	21,113	22,913	18,292	17,372	مطالبات على الزبائن الغير مقيمين
835,528	945,413	994,330	987,305	937,868	831,513	801,699	مطالبات على القطاع المالي المقيم
552,427	608,109	612,049	630,747	639,603	563,023	461,007	-بالليرة
283,100	337,304	382,282	356,558	298,265	268,490	340,692	-بالعملات الاجنبية
80,256	88,846	87,156	86,271	84,268	84,014	88,438	مطالبات على القطاع المالي الغير مقيم
6,551	8,150	8,073	6,382	6,443	6,300	4,742	مطالبات على القطاع العام
1,002,109	884,656	866,989	889,800	892,104	890,739	877,797	محفظه الأوراق المالية
215,245	213,680	213,360	187,929	186,592	186,001	186,728	أصول مادية
333,746	300,743	299,917	338,292	330,358	330,268	340,746	أصول الغير مادية
121,911	115,326	120,204	121,467	123,699	123,010	115,800	موجودات اخرى
6,589,343	6,257,259	6,255,905	6,172,316	6,118,892	5,992,785	6,045,659	إجمالي الموجودات = إجمالي الالتزامات
1,774,031	1,531,235	1,557,597	1,508,949	1,388,251	1,313,646	1,382,669	ودائع الزبائن المقيمين
755,806	735,068	742,612	721,225	698,149	680,837	686,118	-بالليرة
1,018,225	796,167	814,985	787,725	690,102	632,808	696,551	-بالعملات الاجنبية
243,459	183,610	170,209	167,163	169,698	167,651	149,220	ودائع الزبائن الغير مقيمين
143,207	134,623	142,221	147,115	178,784	150,554	148,539	التزامات تجاه القطاع المالي المقيم
50,549	46,859	47,401	47,509	50,871	36,703	33,779	-بالليرة
92,658	87,764	94,820	99,606	127,912	113,851	114,760	-بالعملات الاجنبية
207,747	210,470	208,004	206,391	214,221	213,158	224,753	التزامات تجاه القطاع المالي الغير مقيم
9,587	8,986	9,903	10,440	11,563	12,151	7,361	ودائع القطاع العام
18,094	18,100	18,105	18,093	18,099	18,104	9,047	أوراق مالية مصدرة
2,345,055	2,357,660	2,360,085	2,361,212	2,376,100	2,377,019	2,384,607	حسابات رأس المال
1,848,163	1,812,575	1,789,782	1,752,953	1,762,178	1,740,500	1,739,464	التزامات اخرى

٥٠١٠٣ الميزانية المجمعة للمؤسسات المالية
(بملايين الليرات اللبنانية)

Jun-21	Jul-21	Aug-21	Sep-21	Oct-21	Nov-21	Dec-21	
93,597	86,994	93,839	88,270	109,678	103,896	110,265	نقد وودائع لدى مؤسسات الاصدار
653,916	653,171	694,458	701,491	703,214	700,632	706,932	مطالبات على الزبائن المقيمين
199,017	204,287	214,947	216,876	219,178	232,795	247,427	-بالليرة
454,899	448,884	479,511	484,616	484,035	467,838	459,505	-بالعملات الاجنبية
66,128	16,529	16,095	15,176	20,313	18,663	21,224	مطالبات على الزبائن الغير مقيمين
447,037	492,340	453,921	444,036	442,820	430,467	454,764	مطالبات على القطاع المالي المقيم
278,634	320,381	283,065	279,938	278,143	271,638	281,149	-بالليرة
168,403	171,959	170,856	164,098	164,677	158,828	173,615	-بالعملات الاجنبية
39,697	38,580	42,778	44,154	44,020	48,330	48,557	مطالبات على القطاع المالي الغير مقيم
7,289	7,144	12,834	12,877	12,830	12,931	12,841	مطالبات على القطاع العام
114,559	119,113	118,293	115,567	105,498	105,782	103,583	محفظه الأوراق المالية
84,294	83,954	83,686	83,105	82,324	82,009	81,119	أصول مادية
175,220	173,183	170,891	168,850	166,813	164,769	162,870	أصول الغير مادية
18,438	15,654	17,213	17,165	18,586	22,689	19,653	موجودات اخرى
1,700,175	1,686,663	1,704,008	1,690,692	1,706,096	1,690,168	1,721,807	إجمالي الموجودات = إجمالي الالتزامات
276,458	265,790	266,070	267,087	270,291	269,417	298,803	ودائع الزبائن المقيمين
31,413	30,957	106,916	110,132	112,587	114,215	140,955	-بالليرة
245,046	234,833	159,154	156,955	157,704	155,202	157,848	-بالعملات الاجنبية
12,958	12,804	12,934	12,364	10,597	11,101	12,867	ودائع الزبائن الغير مقيمين
137,370	142,387	156,880	154,962	168,886	170,159	176,965	التزامات تجاه القطاع المالي المقيم
31,964	38,678	58,119	47,303	57,765	58,178	59,569	-بالليرة
105,406	103,708	98,760	107,659	111,122	111,980	117,396	-بالعملات الاجنبية
109,730	107,078	106,380	99,021	99,738	101,198	95,870	التزامات تجاه القطاع المالي الغير مقيم
7,649	6,027	6,416	9,557	7,785	8,165	8,603	ودائع القطاع العام
136,867	136,867	124,973	124,965	124,965	124,965	124,975	أوراق مالية مصدرة
677,223	678,929	707,804	687,479	680,324	675,952	674,517	حسابات رأس المال
341,920	336,781	322,552	335,257	343,509	329,211	329,206	التزامات اخرى

3.1.6 Changes in the net foreign assets of the financial sector

(end of period, in millions of USD)

	Jan	Feb	Mar	Apr	May	Jun
2004	79.4	123.6	(192.1)	(19.5)	205.7	67.5
2005	7.2	(784.6)	(172.4)	(475.0)	(180.5)	497.6
2006	390.9	(38.1)	309.5	758.8	413.7	727.0
2007	(310.3)	147.4	62.5	261.3	174.0	(541.9)
2008	(259.2)	542.7	(497.4)	73.1	(416.1)	639.7
2009	364.3	300.1	(366.7)	839.1	521.3	443.3
2010	(44.3)	758.5	263.9	424.4	(194.8)	105.8
2011	(772.1)	103.3	269.6	(198.6)	(445.2)	563.8
2012	(289.8)	(134.1)	50.7	(542.9)	(81.5)	(23.4)
2013	382.5	(91.7)	(353.0)	44.3	(130.8)	(233.4)
2014	(31.3)	193.7	139.0	(45.4)	520.4	(560.7)
<i>Banque du Liban</i>	602.7	572.6	219.9	(144.0)	836.2	969.7
<i>Banks & Financial Institutions</i>	(634.0)	(378.9)	(80.9)	98.6	(315.8)	(1,530.4)
2015	(280.2)	(152.6)	(417.4)	136.0	189.2	(794.3)
<i>Banque du Liban</i>	357.2	466.7	524.7	(878.4)	1,710.5	(351.5)
<i>Banks & Financial Institutions</i>	(637.4)	(619.3)	(942.1)	1,014.4	(1,521.3)	(442.8)
2016	(718.9)	362.6	(287.9)	(254.9)	(861.6)	(13.0)
<i>Banque du Liban</i>	44.8	161.7	(613.6)	(494.9)	(455.6)	989.5
<i>Banks & Financial Institutions</i>	(763.7)	200.9	325.7	240.0	(406.0)	(1,002.5)
2017	166.7	341.8	46.3	(320.9)	(591.5)	(758.0)
<i>Banque du Liban*</i>	299.3	306.0	(1,158.1)	(883.5)	(675.7)	1,765.4
<i>Banks & Financial Institutions</i>	(132.6)	35.8	1,204.4	562.6	84.2	(2,523.4)
2018	236.9	(71.6)	(363.5)	(575.0)	1,203.5	(638.5)
<i>Banque du Liban*</i>	985.9	415.2	30.9	(271.8)	2,157.9	(1,113.4)
<i>Banks & Financial Institutions</i>	(749.0)	(486.9)	(394.4)	(303.2)	(954.4)	474.9
2019	(1,379.7)	(550.1)	(75.1)	(1,300.0)	(1,881.6)	(204.3)
<i>Banque du Liban*</i>	(395.0)	(391.2)	(319.7)	(589.3)	(1,373.5)	(209.9)
<i>Banks & Financial Institutions</i>	(984.6)	(159.0)	244.6	(710.8)	(508.2)	5.6
2020	(157.9)	(347.4)	(556.8)	(240.6)	(887.7)	(295.8)
<i>Banque du Liban*</i>	(612.8)	(989.2)	(551.1)	(812.4)	(908.1)	(555.8)
<i>Banks & Financial Institutions</i>	454.9	641.7	(5.7)	571.8	20.4	260.1
2021	(410.6)	(340.6)	(95.9)	(546.0)	(180.7)	(238.3)
<i>Banque du Liban*</i>	(630.8)	(457.3)	(766.3)	(515.9)	(543.6)	(544.6)
<i>Banks & Financial Institutions</i>	220.2	116.7	670.4	(30.1)	362.9	306.3

* The change in the BDL Net Foreign Assets during the current year includes the net flow of the internationally traded Lebanese Government's Sovereign Bonds in Foreign Currencies that were acquired by BDL through the same year only.

٦٠١٣ تغير الموجودات الخارجية الصافية لدى القطاع المالي
(نهاية الفترة، بملايين الدولارات الأميركية)

Jul	Aug	Sep	Oct	Nov	Dec	Cumulative Total	
313.0	(98.8)	(183.5)	(425.2)	(102.4)	400.8	168.5	٢٠٠٤
359.2	404.5	152.3	54.2	286.6	598.1	747.2	٢٠٠٥
(1,188.8)	234.5	639.8	697.6	18.8	(169.2)	2,794.5	٢٠٠٦
361.6	135.1	290.3	45.4	546.9	864.3	2,036.6	٢٠٠٧
1,528.4	402.1	199.8	231.3	302.8	714.3	3,461.5	٢٠٠٨
1,246.0	1,019.6	475.1	1,167.1	279.9	1,610.0	7,899.1	٢٠٠٩
993.7	446.7	186.4	(185.1)	(673.4)	1,242.7	3,324.5	٢٠١٠
(307.3)	(450.8)	(301.7)	(589.8)	(558.9)	691.5	(1,996.2)	٢٠١١
(321.7)	(496.7)	(92.2)	(97.0)	179.6	312.1	(1,536.9)	٢٠١٢
(575.1)	(223.0)	503.8	(793.7)	(192.0)	533.9	(1,128.2)	٢٠١٣
(84.7)	(563.9)	131.1	(565.9)	(424.4)	(115.5)	(1,407.6)	٢٠١٤
669.5	544.9	(44.1)	449.2	(105.9)	(755.6)	3,815.1	مصرف لبنان
(754.2)	(1,108.8)	175.2	(1,015.1)	(318.5)	640.2	(5,222.7)	مصارف ومؤسسات مالية
2.4	(332.0)	(121.8)	(395.5)	(815.7)	(372.4)	(3,354.4)	٢٠١٥
37.5	(407.2)	(301.1)	(427.8)	(475.0)	(729.0)	(473.5)	مصرف لبنان
(35.1)	75.2	179.3	32.3	(340.7)	356.6	(2,880.9)	مصارف ومؤسسات مالية
352.1	1,787.8	188.7	(680.2)	453.0	909.8	1,237.5	٢٠١٦
496.1	3,960.7	(145.7)	51.2	106.3	(234.3)	3,866.2	مصرف لبنان
(144.0)	(2,172.9)	334.4	(731.4)	346.7	1,144.1	(2,628.7)	مصارف ومؤسسات مالية
100.2	368.3	457.2	(887.8)	68.2	853.8	(155.7)	٢٠١٧
1,570.9	607.3	1,122.8	(459.9)	(991.0)	105.8	1,609.3	مصرف لبنان*
(1,470.7)	(239.0)	(665.6)	(427.9)	1,059.2	748.0	(1,765.0)	مصارف ومؤسسات مالية
(548.9)	(408.1)	(146.1)	(1,810.4)	(953.9)	(747.5)	(4,823.2)	٢٠١٨
258.5	(869.3)	(26.6)	(373.9)	(2,270.2)	(1,212.7)	(2,289.5)	مصرف لبنان*
(807.3)	461.2	(119.5)	(1,436.5)	1,316.3	465.1	(2,533.7)	مصارف ومؤسسات مالية
72.5	(578.5)	(58.5)	(197.9)	1,142.8	(840.8)	(5,851.3)	٢٠١٩
691.1	86.3	(160.1)	(583.7)	167.0	(826.8)	(3,904.8)	مصرف لبنان*
(618.6)	(664.8)	101.6	385.8	975.8	(14.0)	(1,946.5)	مصارف ومؤسسات مالية
(3,046.4)	(1,968.0)	(2,107.7)	(380.0)	(214.4)	(348.1)	(10,550.9)	٢٠٢٠
(2,779.9)	(2,221.2)	(2,531.9)	(489.6)	(629.9)	(1,192.1)	(14,274.0)	مصرف لبنان*
(266.5)	253.2	424.2	109.6	415.5	844.0	3,723.2	مصارف ومؤسسات مالية
38.7	(592.8)	784.6	(154.4)	159.9	(384.4)	(1,960.5)	٢٠٢١
(495.8)	(489.1)	724.2	(123.0)	(339.0)	(402.0)	(4,583.3)	مصرف لبنان*
534.5	(103.7)	60.5	(31.4)	498.9	17.7	2,622.8	مصارف ومؤسسات مالية

* إن تغير صافي الموجودات الخارجية لمصرف لبنان في السنة الجارية يشمل صافي فرق سندات دين الجمهورية اللبنانية بالعملة الاجنبية المتداولة عالمياً والمكتسبة من مصرف لبنان خلال السنة ذاتها فقط.

3.2 Interest Rates

3.2.1 Weighted-average interest rates on Lebanese Pound & US Dollar: commercial banks

(in percent)

	Nov-20	Dec-20	Jan-21	Feb-21	Mar-21	Apr-21	May-21
Lebanese Pounds							
Lending Rates *							
Discount & Loans	7.92	7.77	8.53	7.59	8.02	8.00	7.86
Deposit Rates *							
Checking & Current Accounts	0.67	0.72	0.50	0.47	0.58	0.59	0.57
Savings at Call	0.59	0.37	0.35	0.25	0.30	0.31	0.33
Savings & Term Deposits	3.75	3.39	3.08	2.85	2.64	2.72	2.53
Average Rate on Deposits	2.91	2.64	2.31	2.11	1.96	2.01	1.85
Interbank Rates on Call							
Lowest Rate	3.00	3.00	3.00	3.00	3.00	3.00	3.00
Highest Rate	5.00	4.00	3.00	3.00	3.00	3.00	3.00
End of Period Rate	3.00	3.00	3.00	3.00	3.00	3.00	3.00
US Dollar							
Lending Rates *							
Discount & Loans	6.63	6.73	6.52	6.92	7.14	6.88	6.61
Deposit Rates *							
Checking & Current Accounts	0.44	0.46	0.12	0.12	0.12	0.21	0.21
Savings at Call	0.08	0.09	0.08	0.06	0.06	0.06	0.07
Savings & Term Deposits	1.22	1.19	0.80	0.76	0.74	0.66	0.56
Average Rate on Deposits	0.97	0.94	0.58	0.54	0.52	0.49	0.42
Libor 3 months							
Period Average	0.22	0.23	0.22	0.19	0.19	0.18	0.15

* Weighted-average rate of interest during the period (Basic circular no 18)

3.2.2 Primary market rates on Treasury bills

(end of period, in percent)

	Nov-20	Dec-20	Jan-21	Feb-21	Mar-21	Apr-21	May-21
3 months							
Nominal Rate	3.47	3.47	3.47	3.47	3.47	3.47	3.47
Effective Rate	3.50	3.50	3.50	3.50	3.50	3.50	3.50
6 months							
Nominal Rate	3.92	3.92	3.92	3.92	3.92	3.92	3.92
Effective Rate	4.00	4.00	4.00	4.00	4.00	4.00	4.00
12 months							
Nominal Rate	4.31	4.31	4.31	4.31	4.31	4.31	4.31
Effective Rate	4.50	4.50	4.50	4.50	4.50	4.50	4.50
24 months							
Coupon Rate	5.00	5.00	5.00	5.00	5.00	5.00	5.00
36 months							
Coupon Rate	5.50	5.50	5.50	5.50	5.50	5.50	5.50
4 years							
Coupon Rate							
5 years							
Coupon Rate	6.00	6.00	6.00	6.00	6.00	6.00	6.00
Repo Rates	10.00	10.00	10.00	10.00	10.00	10.00	10.00

٢٠٣ معدلات الفائدة

١٠٢٠٣ المتوسط المثقل لمعدلات الفائدة على الليرة اللبنانية والدولار الأميركي لدى المصارف التجارية
(بالنسبة المئوية)

Jun-21	Jul-21	Aug-21	Sep-21	Oct-21	Nov-21	Dec-21	
							بالليرة اللبنانية
							معدل الفائدة المدينة * الحسم والسلفات
7.32	7.26	7.52	7.65	7.46	7.20	7.14	
							معدل الفائدة الدائنة *
0.62	0.54	0.54	0.52	0.43	0.42	0.35	حسابات شيكات وحسابات جارية
0.28	0.21	0.17	0.16	0.16	0.18	0.17	إخار تحت الطلب
2.56	2.44	2.32	2.23	2.00	1.81	1.69	إخار وحسابات لأجل
1.84	1.74	1.62	1.53	1.34	1.23	1.09	متوسط المعدلات الدائنة
							معدلات القروض بين المصارف
3.00	3.00	3.00	3.00	3.00	3.00	3.00	السعر الأدنى
3.00	3.00	3.00	3.00	3.00	3.00	3.00	السعر الأعلى
3.00	3.00	3.00	3.00	3.00	3.00	3.00	السعر نهاية الفترة
							بالدولار الأميركي
							معدل الفائدة المدينة * الحسم والسلفات
6.46	5.99	5.87	6.34	6.86	6.75	6.01	
							معدل الفائدة الدائنة *
0.21	0.11	0.18	0.16	0.12	0.12	0.10	حسابات شيكات وحسابات جارية
0.06	0.06	0.11	0.09	0.09	0.06	0.07	إخار تحت الطلب
0.51	0.48	0.38	0.34	0.31	0.26	0.25	إخار وحسابات لأجل
0.39	0.33	0.30	0.26	0.23	0.20	0.19	متوسط المعدلات الدائنة
							ليبور ٣ أشهر متوسط الفترة
0.13	0.13	0.12	0.12	0.13	0.16	0.21	

* المتوسط المثقل لمعدلات الفائدة خلال الفترة، تعميم للمصارف رقم ١٨.

٢٠٢٠٣ معدلات فائدة الإصدار على سندات الخزينة (نهاية الفترة، بالنسبة المئوية)

Jun-21	Jul-21	Aug-21	Sep-21	Oct-21	Nov-21	Dec-21	
							سندات لثلاثة أشهر
3.47	3.47	3.47	3.47	3.47	3.47	3.47	الفائدة الاسمية
3.50	3.50	3.50	3.50	3.50	3.50	3.50	الفائدة الفعلية
							سندات لستة أشهر
3.92	3.92	3.92	3.92	3.92	3.92	3.92	الفائدة الاسمية
4.00	4.00	4.00	4.00	4.00	4.00	4.00	الفائدة الفعلية
							سندات لسنة
4.31	4.31	4.31	4.31	4.31	4.31	4.31	الفائدة الاسمية
4.50	4.50	4.50	4.50	4.50	4.50	4.50	الفائدة الفعلية
							سندات لـ ٢٤ شهر
5.00	5.00	5.00	5.00	5.00	5.00	5.00	فائدة القسيمة
							سندات لـ ٣٦ شهر
5.50	5.50	5.50	5.50	5.50	5.50	5.50	فائدة القسيمة
							سندات لـ ٤ سنوات
							فائدة القسيمة
							سندات لـ ٥ سنوات
6.00	6.00	6.00	6.00	6.00	6.00	6.00	فائدة القسيمة
10.00	10.00	10.00	10.00	10.00	10.00	10.00	فائدة الربو

3.3 Deposits

3.3.1 Total deposits in the banking sector

(end of period, in millions of LBP)

	Sep-21				Oct-21			
	Resident		Non Resident	Total	Resident		Non Resident	Total
	LBP	FX			LBP	FX		
COMMERCIAL BANKS								
Customers' deposits	35,680,876	122,509,563	39,105,613	197,296,053	35,336,068	121,782,092	38,917,071	196,035,231
-Demand Deposits	14,629,667	45,163,503	11,336,230	71,129,400	14,697,469	45,442,502	11,361,211	71,501,183
-Term Deposits	21,051,209	77,346,060	27,769,383	126,166,652	20,638,599	76,339,590	27,555,859	124,534,048
Financial sector deposits	1,060,314	1,369,700	7,451,149	9,881,163	1,075,269	1,349,744	7,574,761	9,999,775
-Demand Deposits	605,518	576,125	2,156,858	3,338,501	618,651	572,984	2,276,823	3,468,459
-Term Deposits	454,796	793,575	5,294,291	6,542,662	456,618	776,760	5,297,938	6,531,316
Public sector deposits	6,469,630	1,347,385		7,817,015	6,698,895	1,369,454		8,068,349
-Demand Deposits	1,090,514	307,257		1,397,771	1,354,623	325,309		1,679,933
-Term Deposits	5,379,116	1,040,128		6,419,244	5,344,272	1,044,144		6,388,416
BANKING SECTOR								
Customers' deposits	36,402,101	123,297,288	39,272,777	198,972,165	36,034,217	122,472,194	39,086,769	197,593,180
-Demand Deposits	14,737,138	45,528,643	11,417,815	71,683,596	14,793,329	45,711,199	11,446,792	71,951,320
-Term Deposits	21,664,962	77,768,645	27,854,962	127,288,569	21,240,888	76,760,995	27,639,977	125,641,860
Financial sector deposits	596,992	1,241,532	7,657,540	9,496,064	619,688	1,217,705	7,788,982	9,626,375
-Demand Deposits	299,196	530,877	2,180,563	3,010,636	320,343	516,410	2,311,248	3,148,001
-Term Deposits	297,796	710,655	5,476,977	6,485,428	299,345	701,295	5,477,734	6,478,374
Public sector deposits	6,479,867	1,347,587		7,827,454	6,710,187	1,369,724		8,079,911
-Demand Deposits	1,100,311	307,459		1,407,770	1,365,472	325,580		1,691,052
-Term Deposits	5,379,556	1,040,128		6,419,684	5,344,715	1,044,144		6,388,859
TOTAL DEPOSITS	43,478,960	125,886,407	46,930,317	216,295,683	43,364,092	125,059,623	46,875,751	215,299,467
DOLLARIZATION RATE		77.59%				77.54%		

3.3.2 Commercial banks: regional distribution of deposits

(in percent)

	Sep-18	Dec-18	Mar-19	Jun-19	Sep-19	Dec-19	Mar-20
By Region							
Beirut & Suburbs	67.65	67.64	67.07	66.88	66.72	66.06	65.86
Mount Lebanon	14.65	14.62	14.82	14.85	14.97	15.24	15.20
Bekaa	4.77	4.79	4.85	4.90	4.92	5.03	5.05
South Lebanon	6.92	6.96	7.13	7.22	7.17	7.31	7.40
North Lebanon	6.00	5.99	6.13	6.14	6.21	6.37	6.49
Total	100.00	100.00	100.00	100.00	100.00	100.00	100.00
By Beneficiary							
Beirut & Suburbs	47.10	47.08	46.92	47.07	47.32	47.58	47.80
Mount Lebanon	18.68	18.69	18.60	18.62	18.83	18.83	18.75
Bekaa	8.98	8.97	9.08	8.96	8.81	8.75	8.77
South Lebanon	12.85	12.92	12.99	12.91	12.44	12.39	12.22
North Lebanon	12.39	12.34	12.41	12.44	12.60	12.45	12.46
Total	100.00	100.00	100.00	100.00	100.00	100.00	100.00

3.4 Credits

3.4.1 Commercial banks: regional distribution of credits

(in percent)

	Sep-18	Dec-18	Mar-19	Jun-19	Sep-19	Dec-19	Mar-20
By Region							
Beirut & Suburbs	74.52	74.73	74.30	74.37	74.64	73.93	73.45
Mount Lebanon	13.25	13.11	13.21	13.25	13.21	13.56	13.57
Bekaa	3.19	3.22	3.33	3.35	3.28	3.34	3.49
South Lebanon	4.55	4.48	4.59	4.56	4.42	4.51	4.67
North Lebanon	4.49	4.46	4.57	4.48	4.45	4.65	4.81
Total	100.00	100.00	100.00	100.00	100.00	100.00	100.00
By Beneficiary							
Beirut & Suburbs	52.57	52.22	53.25	53.02	53.32	52.85	53.04
Mount Lebanon	18.54	18.44	18.32	18.28	18.44	18.39	18.25
Bekaa	7.46	7.52	7.29	7.45	7.23	7.31	7.15
South Lebanon	10.22	10.34	10.18	10.33	10.09	10.14	10.12
North Lebanon	11.21	11.48	10.96	10.92	10.92	11.31	11.44
Total	100.00	100.00	100.00	100.00	100.00	100.00	100.00

3.4.2 Sectorial distribution of beneficiaries and utilized credits in the financial sector

(end of period, in millions of LBP)

	Jun-20	Number of Beneficiaries	Sep-20	Number of Beneficiaries	Dec-20	Number of Beneficiaries	Mar-21
Agriculture	953,151	1.10%	891,832	1.06%	839,081	1.06%	860,306
Industry	7,427,511	2.78%	6,882,320	2.82%	6,529,213	2.84%	6,206,105
Manufacturing	6,913,160	2.57%	6,404,775	2.61%	6,091,629	2.63%	5,745,292
Mining and Quarrying	33,803	0.02%	34,098	0.02%	33,396	0.02%	32,309
Electricity and Gas	480,548	0.19%	443,447	0.19%	404,188	0.19%	428,504
Construction	11,337,137	1.35%	10,214,325	1.32%	9,470,873	1.35%	9,154,381
Trade and Services	22,526,003	10.53%	21,010,174	10.58%	20,200,087	10.55%	19,609,698
Wholesale Trade	10,837,672	1.97%	10,104,867	2.01%	9,674,394	1.98%	9,252,687
Retail Trade	3,775,432	5.28%	3,514,021	5.18%	3,472,012	5.19%	3,341,724
Transport & Storage	1,697,632	0.86%	1,638,527	0.85%	1,688,244	0.85%	1,804,591
Real Estate, Rent and Employment Services	3,115,637	0.81%	2,915,664	0.82%	2,721,162	0.81%	2,654,652
Hotels & Restaurants	2,011,065	0.61%	1,825,285	0.66%	1,659,029	0.66%	1,628,720
Educational Services	1,088,565	1.11%	1,011,810	1.17%	985,246	1.16%	927,324
Financial Intermediation	3,098,666	0.51%	2,914,555	0.53%	2,702,828	0.50%	2,737,231
Others	2,074,519	3.66%	1,937,544	3.58%	1,806,314	3.74%	1,702,345
Other Community & Personal Service Activities	783,617	2.30%	711,740	2.18%	654,537	2.31%	611,077
Health & Social Work	1,083,846	0.67%	1,027,246	0.67%	952,156	0.68%	902,415
Public Administration & Defense	191,182	0.65%	183,980	0.68%	186,534	0.70%	178,494
Extra Territorial Organizations	7,094	0.02%	6,858	0.03%	6,262	0.03%	5,965
Private Households with Employed Persons	8,780	0.02%	7,720	0.02%	6,825	0.02%	4,394
Individuals	26,081,371	85.53%	24,418,901	85.98%	22,844,263	85.59%	21,652,011
<i>o/w housing loans</i>	<i>16,962,323</i>	<i>24.56%</i>	<i>16,150,692</i>	<i>25.64%</i>	<i>15,379,296</i>	<i>27.27%</i>	<i>14,641,632</i>
TOTAL	73,498,358	105.46%	68,269,651	105.87%	64,392,659	105.64%	61,922,077

Source: Basic Circular No 75 Centrale des Risques.

٤٠٣ التسليفات

١٠٤٠٣ المصارف التجارية: التوزع الجغرافي للتسليفات
(بالنسبة المئوية)

Jun-20	Sep-20	Dec-20	Mar-21	Jun-21	Sep-21	Dec-21	
							حسب المحافظة
73.23	73.58	73.50	74.37	74.95	75.24	74.82	بيروت وضواحيها
13.50	13.40	13.51	13.15	12.88	12.84	13.25	جبل لبنان
3.57	3.59	3.61	3.54	3.52	3.40	3.22	البقاع
4.67	4.57	4.52	4.17	4.04	3.90	3.98	لبنان الجنوبي
5.02	4.87	4.86	4.77	4.60	4.61	4.72	لبنان الشمالي
100.00	100.00	100.00	100.00	100.00	100.00	100.00	المجموع
							حسب المستفيد
53.00	53.31	54.17	54.41	55.05	54.86	55.09	بيروت وضواحيها
18.01	17.94	17.96	17.88	17.76	17.84	17.78	جبل لبنان
7.13	7.01	7.08	7.15	7.33	7.29	7.28	البقاع
10.35	10.24	9.57	9.47	8.84	8.83	8.63	لبنان الجنوبي
11.51	11.50	11.22	11.09	11.02	11.18	11.22	لبنان الشمالي
100.00	100.00	100.00	100.00	100.00	100.00	100.00	المجموع

٢٠٤٠٣ توزع المستفيدين وتسليفات القطاع المالي المستعملة على القطاعات الاقتصادية
(نهاية الفترة، بملايين الليرات اللبنانية)

Number of Beneficiaries	Jun-21	Number of Beneficiaries	Sep-21	Number of Beneficiaries	Dec-21	Number of Beneficiaries	
1.09%	806,501	1.11%	780,062	1.13%	799,640	1.17%	الزراعة
3.01%	6,089,214	3.11%	5,782,667	3.20%	5,688,391	3.20%	الصناعة
2.78%	5,644,823	2.87%	5,357,619	2.95%	5,221,268	2.95%	صناعات تحويلية
0.02%	33,527	0.02%	31,427	0.02%	30,438	0.02%	استخراج الفحم والمعادن
0.21%	410,864	0.22%	393,621	0.23%	436,685	0.23%	كهرباء وغاز وماء
1.41%	9,291,457	1.44%	8,964,244	1.46%	8,569,229	1.49%	مقاولات وبناء
11.05%	18,920,942	11.19%	18,421,172	11.37%	16,853,367	11.35%	تجارة وخدمات
2.07%	8,715,933	2.08%	8,820,074	2.13%	7,590,065	2.14%	تجارة الجملة
5.42%	3,280,206	5.49%	3,120,534	5.52%	3,108,460	5.62%	تجارة المفرق
0.90%	1,846,859	0.92%	1,704,167	0.93%	1,540,644	0.92%	النقل والتخزين والمقاولات
0.85%	2,579,445	0.86%	2,407,789	0.88%	2,406,781	0.74%	خدمات عقارية وأعمال تأجير وتوظيف
0.69%	1,532,363	0.71%	1,422,173	0.72%	1,332,481	0.71%	فنادق ومطاعم
1.24%	966,136	1.25%	946,435	1.31%	874,936	1.33%	خدمات ثقافية
0.51%	2,661,686	0.53%	2,357,897	0.56%	2,285,037	0.57%	الوساطة المالية
3.98%	1,640,736	4.13%	1,593,119	4.24%	1,593,235	4.30%	مختلفة
2.45%	583,977	2.51%	545,174	2.56%	574,545	2.61%	جمعيات أخرى وخدمات شخصية
0.72%	885,872	0.74%	865,443	0.78%	841,123	0.79%	الصحة وأعمال اجتماعية
0.76%	161,233	0.83%	173,608	0.85%	169,569	0.84%	الإدارة العامة والدفاع
0.03%	5,907	0.03%	5,770	0.03%	5,571	0.03%	منظمات إقليمية وهيئات
0.02%	3,747	0.03%	3,124	0.02%	2,427	0.03%	اسر توظف عمال
84.87%	18,939,004	84.24%	17,783,824	83.77%	16,403,561	83.60%	الأفراد
28.46%	13,718,068	29.70%	12,838,269	30.44%	11,843,878	31.94%	منها: قروض سكنية
105.93%	58,349,540	105.75%	55,682,985	105.73%	52,192,460	105.68%	المجموع

المصدر: تعميم اساسي رقم ٧٥ مركزية المخاطر

3.4.3 Distribution of utilized credits in the financial sector by type

(end of period, in millions of LBP)

	Sep-18	Dec-18	Mar-19	Jun-19	Sep-19	Dec-19	Mar-20
Type of Credit							
Advances against Cash Collateral/Bk Guarantees*	12,423,700	13,247,290	12,151,120	11,643,369	12,153,205	8,253,460	5,170,909
Advances against Financial Values	1,989,711	1,913,423	1,827,346	1,744,965	1,763,436	1,693,903	1,431,566
Advances against Real Estate	40,503,760	40,725,280	39,997,295	39,548,543	38,547,422	37,362,609	35,241,011
Advances against other Real Guarantees	3,019,728	2,876,901	2,882,709	2,619,717	2,512,062	2,165,389	2,229,750
Advances against Personal Guarantees	18,562,069	17,887,560	17,541,511	17,273,321	16,845,040	15,073,971	12,323,153
Overdrafts	28,804,480	28,165,455	27,462,782	26,773,979	26,783,978	25,230,230	22,528,713
TOTAL	105,303,448	104,815,909	101,862,763	99,603,894	98,605,143	89,779,562	78,925,102
Off Balance Sheet Liabilities							
Financing Commitments	2,659,625	2,555,495	2,669,312	2,512,913	2,277,089	1,817,780	952,397
Letters of Undertaking	4,390,675	4,400,277	4,447,343	4,326,764	4,220,441	3,827,020	3,329,586
Forward Operations	593,406	573,444	517,483	791,080	556,026	504,544	427,975
Commitments on Notes	3,796,658	3,754,725	3,494,055	3,470,352	3,309,951	3,009,283	2,793,637
Commitments on Financial Instruments	59,857	18,993	17,930	9,778	7,646		
Other Commitments	864,986	1,062,481	1,043,069	1,064,676	1,073,333	227,207	199,159
Endorsement and Guarantees	158,216,586	157,876,047	156,206,661	154,235,598	152,702,822	149,617,215	143,723,358
TOTAL	170,581,793	170,241,462	168,395,853	166,411,161	164,147,308	159,003,049	151,426,112
GRAND TOTAL	275,885,241	275,057,371	270,258,616	266,015,055	262,752,451	248,782,611	230,351,214

Source: Basic Circular No 75 Centrale des Risques

* or TBs or other Acceptable Government Securities.

3.4.4 Number of beneficiaries by utilized credit amount

(end of period)

Credit range (in millions of LBP)	Nov-20	Dec-20	Jan-21	Feb-21	Mar-21	Apr-21	May-21
Less than 5	85,991	83,954	83,655	83,467	81,612	80,331	79,909
5 - 25	204,837	198,658	194,624	189,568	183,918	178,504	173,706
25 - 100	79,756	77,379	76,285	74,663	72,250	70,138	68,326
100 - 500	68,507	67,141	66,495	65,506	63,928	62,364	61,064
500 - 1000	4,746	4,586	4,552	4,482	4,329	4,201	4,098
1000 - 5000	3,311	3,192	3,159	3,100	3,018	2,930	2,847
5000 - 10000	678	666	652	637	629	602	586
More than 10000	919	886	894	885	855	835	832
Total number of beneficiaries	448,745	436,462	430,316	422,308	410,539	399,905	391,368

Source: Basic Circular No 75 Centrale des Risques

3.4.5 Distribution of utilized credits by amount

(end of period)

Credit range (in millions of LBP)	Nov-20	Dec-20	Jan-21	Feb-21	Mar-21	Apr-21	May-21
Less than 5	194,127	190,556	189,193	188,533	183,638	181,105	179,689
5 - 25	2,409,943	2,327,841	2,275,505	2,211,717	2,139,296	2,065,554	2,007,242
25 - 100	4,123,626	4,024,536	3,982,826	3,921,491	3,813,177	3,718,059	3,637,702
100 - 500	12,884,616	12,602,168	12,463,138	12,264,079	11,942,018	11,631,942	11,375,173
500 - 1000	3,210,764	3,098,214	3,072,148	3,023,403	2,916,519	2,828,540	2,756,808
1000 - 5000	7,080,844	6,842,370	6,746,621	6,630,317	6,449,828	6,304,087	6,124,262
5000 - 10000	4,776,345	4,716,514	4,580,533	4,488,441	4,456,930	4,269,730	4,129,991
More than 10000	31,341,722	30,590,460	30,749,834	30,436,903	30,020,671	29,397,278	29,257,418
Total amount	66,021,987	64,392,659	64,059,798	63,164,884	61,922,077	60,396,295	59,468,285

Source: Basic Circular No 75 Centrale des Risques

٣٠٤٠٣ توزّع تسليفات القطاع المالي المستعملة حسب طبيعتها
(نهاية الفترة، بملايين الليرات اللبنانية)

Jun-20	Sep-20	Dec-20	Mar-21	Jun-21	Sep-21	Dec-21	
							نوع القرض
4,231,023	3,656,555	3,259,513	3,009,118	2,515,904	2,738,537	1,732,226	قروض مقابل ضمانات نقدية أو كفالات مصرفية*
1,331,285	1,514,776	1,505,642	1,448,633	1,457,767	1,375,841	1,056,015	قروض مقابل قيم مالية
34,898,692	32,121,546	30,270,675	29,154,547	26,629,865	25,662,671	24,134,922	قروض مقابل تأمين عقاري
1,747,667	1,508,213	1,316,116	1,135,507	980,672	898,680	834,706	قروض مقابل ضمانات عينية أخرى
11,463,648	10,317,967	9,672,132	8,949,272	8,020,122	7,392,485	7,138,675	قروض بكفالات شخصية
19,826,043	19,150,594	18,368,581	18,225,000	18,745,210	17,614,771	17,295,916	قروض مكشوفة
73,498,358	68,269,651	64,392,659	61,922,077	58,349,540	55,682,985	52,192,460	المجموع
							التزامات خارج الميزانية
719,764	557,496	368,779	267,196	245,792	157,677	158,369	تعهدات تمويل
2,969,141	2,843,598	2,660,519	2,496,537	2,376,410	2,252,852	2,156,695	تعهدات بتوقيع
456,337	216,189	140,058	262,168	255,575	248,610	235,307	عمليات لأجل
2,584,309	2,361,962	2,190,789	2,113,592	2,032,586	1,895,427	1,755,789	تعهدات على سندات
							تعهدات على أدوات مالية
187,254	136,181	122,113	117,915	116,523	112,626	94,534	تعهدات أخرى
137,320,417	128,917,363	120,296,665	115,057,670	106,356,975	101,270,918	95,673,201	تكفل وكفالات
144,237,222	135,032,789	125,778,923	120,315,078	111,383,861	105,938,110	100,073,895	المجموع
217,735,580	203,302,440	190,171,582	182,237,155	169,733,401	161,621,095	152,266,355	المجموع العام

المصدر: تعميم اساسي رقم ٧٥ مركزية المخاطر
* أو سندات خزينة أو حكومية مقبولة.

٤٠٤٠٣ توزّع عدد المستفيدين من التسليفات المستعملة حسب قيمتها
(نهاية الفترة)

Jun-21	Jul-21	Aug-21	Sep-21	Oct-21	Nov-21	Dec-21	شطور التسليف (بملايين الليرات اللبنانية)
78,286	76,717	75,699	75,130	73,117	70,830	67,070	أقل من ٥
167,162	161,857	157,692	153,505	149,195	145,228	137,780	من ٥ إلى ٢٥
65,928	63,980	62,260	60,719	59,340	57,582	55,376	من ٢٥ إلى ١٠٠
59,579	58,168	56,848	55,643	54,491	53,069	51,467	من ١٠٠ إلى ٥٠٠
3,950	3,816	3,729	3,613	3,517	3,395	3,267	من ٥٠٠ إلى ١٠٠٠
2,773	2,687	2,635	2,555	2,505	2,471	2,391	من ١٠٠٠ إلى ٥٠٠٠
575	568	550	535	521	509	499	من ٥٠٠٠ إلى ١٠٠٠٠
817	797	795	787	771	761	758	أكثر من ١٠٠٠٠
379,070	368,590	360,208	352,487	343,457	333,845	318,608	المجموع العام للمستفيدين

المصدر: تعميم اساسي رقم ٧٥ مركزية المخاطر

٥٠٤٠٣ توزّع التسليفات المستعملة حسب قيمتها
(نهاية الفترة)

Jun-21	Jul-21	Aug-21	Sep-21	Oct-21	Nov-21	Dec-21	شطور التسليف (بملايين الليرات اللبنانية)
175,293	171,271	168,323	166,626	162,178	161,903	151,473	أقل من ٥
1,925,167	1,857,833	1,806,142	1,753,870	1,699,757	1,647,368	1,560,671	من ٥ إلى ٢٥
3,532,667	3,440,792	3,366,335	3,298,062	3,237,987	3,155,929	3,056,117	من ٢٥ إلى ١٠٠
11,080,173	10,801,407	10,539,082	10,298,003	10,075,405	9,792,300	9,486,983	من ١٠٠ إلى ٥٠٠
2,662,304	2,570,620	2,515,150	2,429,676	2,367,584	2,276,302	2,194,540	من ٥٠٠ إلى ١٠٠٠
6,000,521	5,806,521	5,706,396	5,549,215	5,479,770	5,388,130	5,166,027	من ١٠٠٠ إلى ٥٠٠٠
4,041,658	3,971,864	3,845,957	3,736,887	3,672,090	3,602,022	3,531,348	من ٥٠٠٠ إلى ١٠٠٠٠
28,931,757	28,915,638	29,098,551	28,450,646	28,053,705	26,993,403	27,045,301	أكثر من ١٠٠٠٠
58,349,540	57,535,946	57,045,936	55,682,985	54,748,476	53,017,357	52,192,460	المجموع العام

المصدر: تعميم اساسي رقم ٧٥ مركزية المخاطر

3.4.6 Utilized credits benefiting from deductions from banks liabilities subject to reserve requirements

(end of period, in billions of LBP)

	Sep-18	Dec-18	Mar-19	Jun-19	Sep-19	Dec-19	Mar-20
Housing loans	269.2	255.8	246.1	243.1	232.5	224.4	197.3
Subsidized-interest loans other than those listed below	1,388.3	1,251.2	1,165.1	1,053.5	952.5	862.9	708.9
Subsidized-interest loans converted to dollar other than those listed below			16.7	22.9	23.0	21.9	19.7
Subsidized-interest loans granted through the agreement between Lebanon and the EBI	16.8	16.0	12.5	11.9	7.6	6.3	2.9
Subsidized-interest loans financed by international corporations and funds	139.3	123.3	119.8	110.0	101.1	92.7	66.2
Subsidized-interest loans in FX guaranteed by international corporations and funds	0.0	0.0	0.0	0.0	0.0	0.0	0.0
Subsidized-interest loans in FX guaranteed by Kafalat	19.3	16.3	14.0	12.0	10.5	9.4	8.1
Unsubsidized-interest loans financed by international corporations and funds	22.8	18.7	17.8	16.7	14.3	13.6	10.5
Unsubsidized-interest loans in FX guaranteed by international corporations and funds	17.3	16.7	14.8	12.7	10.8	8.9	6.6
Loans in FX to productive sectors benefiting from incentives 2009	24.0	19.3	17.4	15.3	12.8	11.7	9.9
Housing Loans in FX benefiting from incentives 2009	431.9	417.9	406.1	395.1	381.6	363.6	338.3
Unsubsidized-interest loans financed by international corporations and funds benefiting from incentives 2009	0.0	0.0	0.0	0.0	0.0	0.0	0.0
Other loans in FX benefiting from incentives 2009	228.1	208.2	199.0	179.4	167.9	156.8	112.6
Subsidized-interest loans for the environment	1.3	1.2	1.2	1.2	1.1	1.1	1.1
Subsidized-interest loans converted to dollar for the environment			0.0	0.0	0.0	0.0	0.0
Unsubsidized-interest loans in FX for the environment other than power	1.9	1.8	1.8	1.7	1.6	1.5	1.4
Unsubsidized-interest loans in FX for environment and power	0.2	0.2	0.2	1.3	2.8	2.7	2.7
TOTAL	2,560.5	2,346.6	2,232.4	2,076.8	1,920.1	1,777.5	1,486.0

٦٠٤٠٣ التسليفات المستعملة الحائزة على تخفيض من الالتزامات الخاضعة للاحتياطي الإلزامي
(نهاية الفترة، بمليارات الليرات اللبنانية)

Jun-20	Sep-20	Dec-20	Mar-21	Jun-21	Sep-21	Dec-21	
167.7	144.9	129.7	118.9	108.6	98.7	89.7	القروض الإسكانية
618.9	529.7	473.0	400.3	329.1	297.9	246.4	القروض التي تستفيد من دعم الفوائد غير المذكورة أدناه
17.2	12.6	13.6	11.1	9.0	8.8	8.1	القروض التي تستفيد من دعم الفوائد محولة الى دولار غير المذكورة أدناه
2.7	1.5	1.5	1.3	1.2	1.2	1.2	قروض ممنوحة استناداً إلى الاتفاقية بين لبنان والبنك الأوروبي للتمير والتي تستفيد من دعم الفوائد
52.0	41.9	40.3	29.3	23.2	22.4	19.2	قروض بتمويل مؤسسات دولية وصناديق والتي تستفيد من دعم الفوائد
0.0	0.0	0.0	0.0	0.0	0.0	0.0	قروض بالعملات الأجنبية بكفالة مؤسسات دولية وصناديق والتي تستفيد من دعم الفوائد
6.9	5.9	5.2	4.3	3.1	2.5	2.2	قروض بالعملات الأجنبية لقاء كفالات تستفيد من دعم الفوائد
8.9	7.0	6.8	5.7	4.3	3.6	3.1	قروض بتمويل مؤسسات دولية وصناديق لا تستفيد من دعم الفوائد
4.9	3.7	2.9	2.3	1.7	1.2	0.8	قروض بالعملات الأجنبية بكفالة مؤسسات دولية وصناديق لا تستفيد من دعم الفوائد
8.6	7.4	6.6	6.0	4.9	4.7	3.1	قروض بالعملات الأجنبية للقطاعات الإنتاجية تستفيد من حوافز ٢٠٠٩
295.2	253.1	227.9	205.4	185.5	164.8	149.9	قروض سكنية بالعملات الأجنبية تستفيد من حوافز ٢٠٠٩
0.0	0.0	0.0	0.0	0.0	0.0	0.0	قروض بتمويل مؤسسات دولية وصناديق تستفيد من حوافز ٢٠٠٩ وغير مدعومة
99.0	85.2	76.2	58.2	45.7	39.6	33.4	قروض أخرى بالعملات الأجنبية تستفيد من حوافز ٢٠٠٩
1.1	0.9	0.8	0.8	0.7	0.7	0.6	قروض لمشاريع صديقة للبيئة تستفيد من دعم الفوائد
1.3	0.0	0.0	0.0	0.0	0.0	0.0	قروض لمشاريع صديقة للبيئة محولة الى الدولار تستفيد من دعم الفوائد
1.9	1.3	1.1	1.0	1.0	0.9	0.9	قروض بالعملات الأجنبية لمشاريع صديقة للبيئة غير الطاقة وغير مدعومة
1.9	0.0	0.0	0.0	0.0	0.0	0.0	قروض بالعملات الأجنبية لمشاريع صديقة للبيئة وطاقة لا تستفيد من دعم الفوائد
1,288.1	1,095.1	985.8	844.7	718.0	647.0	558.6	المجموع

3.4.7 Utilized credits benefiting from deductions from reserve requirements

(end of period, in billions of LBP)

	Sep-18	Dec-18	Mar-19	Jun-19	Sep-19	Dec-19	Mar-20
Loans in LBP to productive sectors benefiting from incentives 2009	372.8	355.1	261.8	252.5	234.0	219.0	197.8
Loans in LBP to productive sectors converted to dollar benefiting from incentives 2009			72.0	69.3	68.7	63.8	60.1
Housing loans in LBP granted before 08/02/2017 converted to dollar benefiting from incentives 2009	2,262.8	2,190.7	2,084.9	1,976.5	1,819.2	1,755.8	1,651.4
Housing loans in LBP granted before 08/02/2017 benefiting from incentives 2009			54.8	92.8	157.3	149.3	127.9
Other loans in LBP benefiting from incentives 2009	805.0	754.9	674.1	634.9	510.4	486.9	448.1
Other loans in LBP converted to dollar benefiting from incentives 2009			86.3	100.3	190.0	187.8	172.8
Loans in LBP guaranteed by Kafalat	302.5	272.8	251.9	226.5	204.3	182.3	158.7
Subsidized-interest loans in LBP converted to dollar guaranteed by Kafalat							
Loans in LBP to military volunteers under the Protocol between banks and the Military Volunteers Housing Unit	1,500.3	1,479.0	1,457.5	1,437.0	1,391.3	1,370.6	1,350.2
Loans in LBP granted by the Military Housing Unit to military volunteers and then transferred to banks	0.0	0.0	0.0	0.0	0.0	0.0	0.0
Micro-credits in LBP granted with the approval of micro-credits institutions	2.2	1.6	1.2	0.8	0.5	0.0	0.2
Micro-credits in LBP granted by banks to micro-credits institutions	7.8	6.8	6.3	6.0	5.6	5.2	4.9
Micro-credits in LBP granted by banks to financial institutions	9.0	3.0	3.0	1.5	0.0	0.0	0.0
Loans in LBP for high school education	220.0	217.8	215.3	209.2	203.5	198.8	191.4
Housing loans in LBP under the Protocol between banks and the Ministry of Displaced	31.3	30.8	30.4	30.0	29.4	28.5	28.0
Housing loans in LBP under the Protocol between banks and Mutual Fund of the Magistrate	136.4	134.7	133.0	131.4	126.5	119.5	117.9
Housing loans in LBP granted from credits to the Banque de l'Habitat upon decision 26/10/2016	25.0	20.0	20.0	20.0	20.0	15.0	15.0
Housing loans in LBP under the Protocol between banks and the Directorate General of the ISF	395.1	390.4	387.2	382.3	378.4	374.2	369.6
Subsidized-interest loans in LBP guaranteed by Kafalat for environmental projects (energy)	2.5	2.4	2.3	2.1	2.0	1.9	1.7
Housing loans in LBP under the Protocol between banks and the Directorate General of the SG	158.8	157.8	156.5	155.0	153.6	152.0	149.9
Housing loans in LBP under the Protocol between banks and the State Security	2.4	2.3	2.3	2.3	2.3	2.2	2.2
Housing loans in LBP under the Protocol between banks and the Lebanese Customs	20.7	20.5	20.3	20.0	19.8	19.6	19.4
Subsidized-interest loans in LBP guaranteed by Kafalat for environmental projects (forestry)	0.4	0.3	0.3	0.3	0.3	0.3	0.3
Housing loans in LBP under the Protocol between banks and Fire Brigade	1.9	1.9	1.9	1.9	1.9	1.8	1.8
Loans in LBP for parking purposes	13.6	12.9	12.5	12.0	11.4	10.9	10.2
Housing loans in LBP granted to the employees of the Capital Market Authority	7.0	6.9	6.8	6.8	6.4	6.4	6.3
Housing loans in LBP under the Protocol between banks and Municipality guards	2.6	2.5	2.5	2.5	2.5	2.5	2.4
Unsubsidized-interest loans in LBP for environmental projects (excluding energy)	30.3	30.4	28.2	27.0	25.9	24.7	23.2

3.4.7 Utilized credits benefiting from deductions from reserve requirements

(end of period, in billions of LBP)

	Sep-18	Dec-18	Mar-19	Jun-19	Sep-19	Dec-19	Mar-20
Unsubsidized-interest loans in LBP for environmental projects (including energy)	87.1	85.9	86.8	85.3	83.4	80.4	78.0
Housing loans in LBP granted from credits to the Banque de l'Habitat	54.5	47.2	44.4	35.8	28.9	22.9	19.9
Housing loans in LBP granted after 07/02/2017 benefiting from incentives 2009	336.8	332.7	320.2	310.4	296.7	292.7	286.5
Housing loans in LBP granted after 07/02/2017 converted to dollar benefiting from incentives 2009			7.5	11.4	19.8	19.7	17.6
Housing loans in LBP granted before 08/02/2017 under the Protocol between banks and the Public Corporation for Housing	2,951.2	2,836.2	2,738.3	2,633.6	2,518.8	2,421.3	2,313.5
Housing loans in LBP granted from credits to the Banque de l'Habitat benefiting from incentives 2009	99.9	94.9	92.6	82.2	76.7	71.7	67.4
Housing loans in LBP granted after 07/02/2017 under the Protocol between banks and the Public Corporation for Housing	350.2	342.7	337.1	329.8	317.1	310.1	301.3
TOTAL	10,189.9	9,835.3	9,600.6	9,289.4	8,906.6	8,597.9	8,195.9

٧٠٤٠٣ التسليفات المستعملة الحائزة على تخفيض من الاحتياطي الإلزامي
(نهاية الفترة، بمليارات الليرات اللبنانية)

Jun-20	Sep-20	Dec-20	Mar-21	Jun-21	Sep-21	Dec-21	
190.0	175.1	136.9	127.7	120.8	117.2	81.7	قروض بالليرة اللبنانية لقطاعات انتاجية تستفيد من حوافز ٢٠٠٩
50.2	39.9	38.7	31.7	28.8	28.2	23.6	قروض بالليرة اللبنانية لقطاعات انتاجية تستفيد من حوافز ٢٠٠٩
1,564.4	1,444.3	1,335.5	1,231.5	1,114.3	1,012.5	894.0	قروض سكنية بالليرة اللبنانية قبل ٢٠١٧/٠٢/٠٨ تستفيد من حوافز ٢٠٠٩
107.9	93.1	82.8	75.3	69.3	62.8	54.5	قروض سكنية بالليرة اللبنانية قبل ٢٠١٧/٠٢/٠٨ محولة الى دولار تستفيد من حوافز ٢٠٠٩
423.3	394.5	347.7	313.6	287.9	272.6	254.8	قروض اخرى بالليرة اللبنانية تستفيد من حوافز ٢٠٠٩
147.9	142.0	138.5	130.5	125.2	121.0	55.8	قروض اخرى بالليرة اللبنانية محولة الى دولار تستفيد من حوافز ٢٠٠٩
144.1	124.7	109.1	94.9	81.6	69.7	57.5	قروض بالليرة اللبنانية لقاء كفالة شركة كفالات (مدعومة وغير مدعومة)
	0.4	0.0	0.0	0.0	0.0	0.0	قروض بالليرة اللبنانية لقاء كفالة شركة كفالات محولة الى دولار مدعومة
1,329.7	1,307.5	1,281.9	1,256.1	1,220.8	1,183.1	1,137.9	قروض بالليرة اللبنانية للعسكريين المتطوعين استنادا الى البروتوكول الموقع بين المصارف وجهاز إسكان العسكريين
0.0	0.0	0.0	0.0	0.0	0.0	0.0	قروض بالليرة اللبنانية لجهاز إسكان العسكريين المتطوعين والمتفرغ عنها لصالح المصارف
0.1	0.0	0.0	0.0	0.0	0.0	0.0	القروض الصغيرة بالليرة اللبنانية ممنوحة بموافقة مؤسسات الإقراض الصغير
4.7	2.2	2.1	2.1	1.9	1.7	1.6	القروض الصغيرة بالليرة اللبنانية الممولة من تسليفات ممنوحة من المصارف إلى مؤسسات الإقراض الصغير
0.0	0.0	0.0	0.0	0.0	0.0	0.0	القروض الصغيرة بالليرة اللبنانية الممولة من تسليفات ممنوحة من المصارف الى المؤسسات المالية
182.5	170.2	160.1	148.4	132.4	119.8	105.4	قروض بالليرة اللبنانية لمتابعة الدراسة في مؤسسات التعليم العالي
27.4	26.7	25.7	25.0	23.3	22.2	20.8	قروض سكنية بالليرة استنادا الى البروتوكول الموقع بين المصارف ووزارة المهجرين
116.2	114.2	112.1	109.6	105.4	100.4	96.8	قروض سكنية بالليرة استنادا الى البروتوكول الموقع بين المصارف وصندوق تعاضد القضاة
15.0	15.0	10.0	10.0	10.0	10.0	5.0	قروض سكنية بالليرة ممولة من تسليفات لمصرف الإسكان قرار ٢٠١٦/١٠/٢٦
365.4	359.1	351.2	344.3	334.4	323.5	310.9	قروض سكنية بالليرة استنادا الى البروتوكول الموقع بين المصارف وقوى الأمن الداخلي
1.6	1.4	1.3	1.2	1.1	1.0	1.0	قروض بالليرة للبيئة في مجال الطاقة تستفيد من دعم الفوائد حائزة على كفالة شركة كفالات
148.5	146.8	144.0	140.7	137.4	133.8	126.2	قروض سكنية بالليرة استنادا الى البروتوكول الموقع بين المصارف وقوى الأمن العام
2.2	2.2	2.2	2.1	2.1	2.1	2.1	قروض سكنية بالليرة اللبنانية استنادا إلى البروتوكول الموقع بين المصارف وقوى أمن الدولة
19.0	18.8	18.5	18.3	17.9	17.6	17.0	قروض سكنية بالليرة اللبنانية استنادا إلى البروتوكول الموقع بين المصارف والضابطة الجمركية
0.3	0.5	0.4	0.5	0.5	0.7	1.7	قروض بالليرة للبيئة برنامج اشجار تستفيد من دعم الفوائد بكفالة شركة كفالات
1.8	1.8	1.6	1.6	1.6	1.6	1.6	قروض سكنية بالليرة اللبنانية استنادا إلى البروتوكول الموقع بين المصارف وفوج الإطفاء
9.6	9.3	8.8	8.2	7.5	7.1	6.6	قروض بالليرة اللبنانية لبناء مرآب جماعي للعموم
5.8	5.8	5.7	5.7	5.6	5.6	5.5	قروض سكنية بالليرة اللبنانية لموظفي هيئة الأسواق المالية
2.4	2.4	2.4	2.3	2.3	2.3	2.3	قروض سكنية بالليرة اللبنانية استنادا إلى البروتوكول الموقع بين المصارف وفوج حرس بلدية بيروت
22.0	21.0	20.1	18.6	16.1	15.3	12.6	قروض بالليرة اللبنانية لمشاريع صديقة للبيئة غير طاقوية لا تستفيد من دعم الفوائد

٧٠٤٠٣ التسليفات المستعملة الحائزة على تخفيض من الاحتياطي الإلزامي
(نهاية الفترة، بمليارات الليرات اللبنانية)

Jun-20	Sep-20	Dec-20	Mar-21	Jun-21	Sep-21	Dec-21	
74.9	72.3	69.8	67.9	64.9	63.3	60.4	قروض باليرة اللبنانية لمشاريع صديقة للبيئة طاقوية لا تستفيد من دعم الفوائد
13.0	9.3	5.5	5.5	1.9	1.9	1.9	قروض سكنية ممولة من تسليفات ممنوحة لمصرف الإسكان
280.1	269.1	258.7	245.4	223.8	202.7	189.0	قروض سكنية باليرة اللبنانية بعد ٢٠١٧/٠٢/٠٧ تستفيد من حوافز ٢٠٠٩
15.9	13.8	13.6	12.6	11.6	10.8	9.8	قروض سكنية باليرة اللبنانية بعد ٢٠١٧/٠٢/٠٧ محولة الى دولار تستفيد من حوافز ٢٠٠٩
2,211.7	2,069.4	1,914.8	1,785.6	1,616.8	1,471.7	1,311.3	قروض سكنية باليرة اللبنانية استنادا إلى البروتوكول الموقع بين المصارف والمؤسسة العامة للإسكان قبل ٢٠١٧/٠٢/٠٨
59.0	53.5	48.5	44.2	35.8	30.3	25.3	قروض سكنية ممولة من تسليفات ممنوحة لمصرف الإسكان-حوافز ٢٠٠٩
293.8	287.1	274.3	266.2	252.0	237.6	217.3	قروض سكنية باليرة اللبنانية استنادا إلى البروتوكول الموقع بين المصارف والمؤسسة العامة للإسكان بعد ٢٠١٧/٠٢/٠٧
7,830.6	7,393.4	6,922.4	6,527.5	6,055.0	5,650.1	5,091.8	المجموع

3.5 Payment Instruments

3.5.1 Currency issued by denomination

(end of period, in millions of LBP)

	Nov-20	Dec-20	Jan-21	Feb-21	Mar-21	Apr-21	May-21
Banknotes*							
500							
1 000	154,410	156,839	158,256	159,253	161,457	163,472	166,471
5 000	147,585	153,787	154,427	150,813	156,097	158,610	160,541
10 000	173,318	186,582	184,968	178,274	183,460	189,001	186,122
20 000	1,151,929	1,164,436	1,195,485	1,169,895	1,177,196	1,163,322	1,130,791
50 000	5,579,082	5,990,571	6,241,533	6,419,265	6,632,708	6,844,426	6,896,587
100 000	22,063,629	24,960,885	26,809,268	28,005,613	29,622,531	31,376,846	33,146,498
Total Banknotes	29,269,954	32,613,100	34,743,937	36,083,114	37,933,448	39,895,677	41,687,009
Coins							
25	119	119	119	119	119	119	119
50	770	770	770	772	774	774	774
100	4,208	4,208	4,208	4,208	4,208	4,208	4,208
250	35,111	35,111	35,216	35,216	35,321	35,321	35,321
500	57,076	57,156	57,316	57,316	57,876	58,036	58,276
Total Coins	97,284	97,364	97,630	97,632	98,298	98,458	98,698
GRAND TOTAL	29,367,238	32,710,465	34,841,566	36,180,745	38,031,746	39,994,135	41,785,707

* Starting November 24, 2007 banknotes denominated LBP 1, 5, 10, 25, 50, 100 and 250 have been withdrawn from circulation and have no longer legal tender.

3.5.2 Banks' clearing in Lebanese pounds and foreign currencies*

(Number of cheques in thousands, value in billions of LBP and millions of USD)

	Nov-20	Dec-20	Jan-21	Feb-21	Mar-21	Apr-21	May-21
In Lebanese Pounds							
Number	194.80	220.06	92.31	120.72	191.57	158.82	141.20
Value	2,536.74	2,927.51	1,206.25	1,970.20	3,080.45	2,591.72	2,429.29
In foreign currencies							
Number	232.69	248.04	130.81	125.73	250.74	185.38	152.96
Value	2,242.54	2,802.32	1,449.25	1,384.36	3,013.75	2,108.34	1,500.76
o/w US Dollar							
Number	231.06	245.95	129.91	124.81	249.35	184.24	151.98
Value	2,222.06	2,778.01	1,432.61	1,378.18	2,995.91	2,093.45	1,491.62
o/w Euro							
Number	1.60	2.05	0.88	0.90	1.36	1.12	0.94
Value	19.99	23.83	16.60	5.88	17.57	14.74	9.01
o/w Pound Sterling							
Number	0.04	0.04	0.02	0.02	0.03	0.02	0.03
Value	0.49	0.47	0.04	0.29	0.27	0.15	0.13

Starting May 16, 2012, clearing houses in regional branches suspended their activities and cleared checks are treated only in Beirut's branch (ref: announcement to banks No. 877)

* Clearing includes settled checks and direct debits

3.5.3 Number of outstanding payment cards

(end of period)

	Q3-18	Q4-18	Q1-19	Q2-19	Q3-19	Q4-19	Q1-20
Resident	2,648,439	2,681,517	2,715,890	2,752,167	2,778,254	2,927,433	2,882,591
Non-Resident	96,150	96,993	98,990	101,939	106,705	109,323	107,600
Total Number	2,744,589	2,778,510	2,814,880	2,854,106	2,884,959	3,036,756	2,990,191

٥.٣ أدوات الدفع

١٠٥٠٣ النقد المصدر حسب الفئات
(نهاية الفترة، بملايين الليرات اللبنانية)

Jun-21	Jul-21	Aug-21	Sep-21	Oct-21	Nov-21	Dec-21	
							العملة الورقية*
							٥٠٠
167,915	170,857	174,969	177,495	180,119	182,198	184,897	١٠٠٠
163,184	168,271	176,357	176,971	177,250	180,004	181,971	٥٠٠٠
187,522	196,317	200,849	197,352	201,037	197,594	205,554	١٠٠٠٠
1,079,421	1,057,909	1,060,784	1,058,228	1,039,510	1,029,805	1,024,870	٢٠٠٠٠
6,837,290	6,783,345	6,779,426	6,773,358	6,695,654	6,572,622	6,550,804	٥٠٠٠٠
34,641,092	34,635,151	34,628,454	35,868,240	36,560,653	37,748,927	40,990,248	١٠٠٠٠٠
43,076,424	43,011,850	43,020,838	44,251,644	44,854,223	45,911,148	49,138,344	مجموع العملة الورقية
							مسكوكات
							٢٥
119	119	119	119	119	119	119	٥٠
774	774	774	774	774	774	774	١٠٠
4,208	4,208	4,208	4,208	4,208	4,208	4,208	٢٥٠
35,321	35,321	35,321	35,321	35,321	35,321	35,321	٥٠٠
58,516	58,836	59,076	59,076	59,316	59,476	59,636	مجموع المسكوكات
98,938	99,258	99,498	99,498	99,738	99,898	100,058	المجموع العام
43,175,363	43,111,108	43,120,337	44,351,142	44,953,961	46,011,046	49,238,402	

* اعتباراً من ٢٤ تشرين الثاني ٢٠٠٧ سحبت الأوراق النقدية من فئة ١، ٥، ١٠، ٢٥، ٥٠، ١٠٠ و ٢٥٠ ليرة لبنانية من التداول ولم يعد لها أي قوة إسرائيلية.

٢٠٥٠٣ عمليات المقاصة بالليرة اللبنانية والعملة الأجنبية*

(عدد الشيكات بالآلاف والمبالغ بمليارات الليرات اللبنانية وملايين الدولارات الأميركية)

Jun-21	Jul-21	Aug-21	Sep-21	Oct-21	Nov-21	Dec-21	
							بالليرة اللبنانية
							العدد
155.62	140.53	97.53	107.92	102.32	108.00	100.33	القيمة
2,628.20	2,787.17	1,913.12	2,165.83	1,956.18	2,750.64	2,620.08	بالعملة الأجنبية
							العدد
175.82	136.27	94.75	96.67	88.14	94.93	90.82	القيمة
1,923.39	1,448.90	954.55	1,077.06	891.13	948.41	1,079.21	منها بالدولار أميركي
							العدد
174.81	135.47	94.22	96.01	87.62	94.27	90.25	القيمة
1,911.85	1,441.43	950.37	1,073.80	886.79	941.58	1,075.78	منها باليورو
							العدد
0.99	0.78	0.53	0.65	0.51	0.64	0.55	القيمة
10.88	7.40	4.17	3.11	4.34	6.77	3.41	منها بالجنه الأسترليني
							العدد
0.02	0.02	0.01	0.01	0.01	0.02	0.02	القيمة
0.66	0.07	0.00	0.15	0.01	0.06	0.02	

توقف عمل غرف المقاصة كافة المنشأة لدى فروع مصرف لبنان ابتداءً من ١٦ أيار ٢٠١٢، وقد حصرت مقاصة الشيكات في مركزه الرئيسي في بيروت (إعلام للمصارف رقم ٨٧٧) * تتضمن الشيكات المحصنة وأوامر التحصيل المباشر.

٣٠٥٠٣ بطاقات الدفع في التداول

(نهاية الفترة)

Q2-20	Q3-20	Q4-20	Q1-21	Q2-21	Q3-21	Q4-21	
2,867,569	2,778,232	2,743,240	2,667,319	2,569,200	2,575,123	2,535,029	مقيم
104,712	97,207	90,461	86,695	80,249	77,471	73,983	غير مقيم
2,972,281	2,875,439	2,833,701	2,754,014	2,649,449	2,652,594	2,609,012	العدد الإجمالي

3.5.4 Distribution of payment cards by category

(end of period)

	Q3-18	Q4-18	Q1-19	Q2-19	Q3-19	Q4-19	Q1-20
Credit Cards							
Resident	565,324	557,485	560,586	558,006	558,917	533,350	495,020
Non-Resident	22,172	22,430	22,679	22,855	23,141	22,741	21,123
Debit Cards							
Resident	1,556,067	1,562,334	1,591,007	1,646,391	1,670,430	1,776,977	1,811,522
Non-Resident	64,997	65,431	66,994	69,649	73,807	77,067	77,154
Charge Cards							
Resident	96,006	96,067	97,736	97,939	99,008	98,054	93,228
Non-Resident	7,508	7,499	7,683	7,848	8,133	7,999	7,892
Prepaid Cards							
Resident	431,042	465,631	466,561	449,831	449,899	519,052	482,821
Non-Resident	1,473	1,633	1,634	1,587	1,624	1,516	1,431

3.5.5 Geographical distribution of ATMs

(end of period)

	Q3-18	Q4-18	Q1-19	Q2-19	Q3-19	Q4-19	Q1-20
Beirut & Suburbs	723	724	753	755	740	738	721
Mount Lebanon	724	746	731	735	738	735	719
North Lebanon	193	195	198	200	204	205	202
South Lebanon	157	159	159	158	152	151	143
Nabatieh	32	33	33	34	31	29	30
Bekaa	139	141	140	143	141	145	145
Total	1,968	1,998	2,014	2,025	2,006	2,003	1,960

3.5.6 Points of sales

(end of period)

	Q3-18	Q4-18	Q1-19	Q2-19	Q3-19	Q4-19	Q1-20
Number of contracts signed with merchants	44,917	45,142	46,279	47,372	48,567	48,474	48,052
Number of Manual Machines	5,144	5,147	5,146	5,147	5,161	5,133	5,153
Number of Electronic Machines	35,733	35,303	36,063	37,027	37,846	37,931	36,860

٤٠٥٠٣ توزّع البطاقات حسب الفئة
(نهاية الفترة)

Q2-20	Q3-20	Q4-20	Q1-21	Q2-21	Q3-21	Q4-21	
							بطاقات الائتمان
434,689	401,965	350,399	314,259	275,090	244,456	207,815	مقيم
18,946	16,105	13,811	12,849	11,366	10,169	7,904	غير مقيم
							بطاقات الدفع الفوري
1,867,674	1,814,929	1,779,713	1,762,172	1,699,318	1,716,663	1,689,214	مقيم
77,742	73,880	70,197	67,978	64,012	63,201	60,719	غير مقيم
							بطاقات الدفع لأجل
84,617	84,012	76,296	70,439	63,011	68,158	71,996	مقيم
6,801	6,126	5,299	4,456	3,827	3,979	4,225	غير مقيم
							بطاقات مدفوعة مسبقاً
480,589	477,326	536,832	520,449	531,781	545,846	566,004	مقيم
1,223	1,096	1,154	1,412	1,044	122	1,135	غير مقيم

٥٠٥٠٣ التوزّع الجغرافي للصراف الآلي
(نهاية الفترة)

Q2-20	Q3-20	Q4-20	Q1-21	Q2-21	Q3-21	Q4-21	
720	697	672	662	650	641	600	بيروت وضواحيها
706	698	689	669	660	656	634	جبل لبنان
200	201	201	194	191	191	185	لبنان الشمالي
144	147	143	142	142	142	132	لبنان الجنوبي
30	32	32	31	30	31	32	النبطية
147	140	137	137	137	137	141	البقاع
1,947	1,915	1,874	1,835	1,810	1,798	1,724	المجموع العام

٦٠٥٠٣ مراكز البيع
(نهاية الفترة)

Q2-20	Q3-20	Q4-20	Q1-21	Q2-21	Q3-21	Q4-21	
47,857	46,130	45,723	45,047	44,400	44,123	43,930	عدد العقود المبرمة مع التجار
5,153	5,147	5,117	5,117	5,129	5,128	5,113	عدد الماكينات اليدوية
37,081	37,037	33,442	32,548	31,856	31,345	30,932	عدد الماكينات الإلكترونية

4 PUBLIC FINANCE STATISTICS

4.1 Public sector operations: revenues and expenditures

(in billions of LBP)

	2019	2020	Q3-19	Q4-19	Q1-20	Q2-20	Q3-20
1. BUDGET TRANSACTIONS							
Revenues*	15,890.2	13,685.6	3,893.7	3,668.3	3,163.0	2,816.4	3,337.2
Tax revenues	12,534.7	10,473.9	2,978.9	2,580.9	2,610.6	2,415.2	2,652.7
Miscellaneous tax revenues	7,476.1	6,219.4	1,595.5	1,544.0	1,669.5	1,500.3	1,486.8
Custom revenues	1,800.3	1,289.9	497.9	359.4	279.3	358.6	313.7
VAT revenues	3,258.3	1,864.1	885.4	677.5	495.3	355.5	482.2
Real Estate Registration Fees		1,100.5			166.3	200.8	369.9
Non tax revenues	3,355.5	3,211.7	914.9	1,087.3	552.5	401.2	684.5
o/w Telecom revenues	1,428.0	1,520.0	401.5	487.1	200.0	100.0	320.1
Expenditures	23,602.4	17,176.6	5,391.8	6,872.1	5,580.6	3,522.6	3,660.5
General expenditures	15,236.6	14,070.4	3,792.5	4,217.5	4,104.2	2,968.2	3,461.0
o/w EDL *	2,269.2	1,393.5	627.9	559.9	455.1	198.6	364.6
o/w Budgetary expenditures of previous years	2,841.5	2,390.1	406.8	711.4	1,568.4	334.1	6.5
Interest payments	8,067.8	2,917.0	1,547.1	2,555.0	1,429.8	492.1	160.1
Domestic debt	4,841.3	2,683.7	1,149.3	1,366.0	1,250.7	467.8	146.2
Foreign debt	3,226.5	233.2	397.8	1,189.0	179.1	24.3	13.8
Foreign Debt Principal Repayment	298.1	189.2	52.2	99.7	46.5	62.4	39.4
Budget Primary Deficit/Surplus	653.6	-384.9	101.3	-549.2	-941.2	-151.8	-123.8
Budget Deficit/Surplus	-7,712.2	-3,491.0	-1,498.1	-3,203.8	-2,417.6	-706.2	-323.3
2. TEASURY TRANSACTIONS							
Resources	789.6	1,656.3	237.8	207.4	194.1	781.2	272.2
Withdrawals	1,876.2	2,248.6	506.8	387.6	271.5	931.7	540.8
Treasury Deficit/Surplus	-1,086.6	-592.3	-269.1	-180.2	-77.4	-150.5	-268.7
3. TOTAL CASH IN	16,679.8	15,341.9	4,131.5	3,875.6	3,357.2	3,597.6	3,609.4
4. TOTAL CASH OUT	25,478.6	19,425.2	5,898.7	7,259.7	5,852.1	4,454.3	4,201.3
5. TOTAL PRIMARY DEFICIT/SURPLUS	-432.9	-977.1	-167.8	-729.4	-1,018.6	-302.3	-392.5
6. TOTAL DEFICIT/SURPLUS	-8,798.8	-4,083.3	-1,767.2	-3,384.0	-2,495.0	-856.7	-591.9
Memorandum Items: Budget Operations							
<i>Interest Payments/Budgetary Revenues</i>	50.8%	21.3%	39.7%	69.7%	45.2%	17.5%	4.8%
<i>Budgetary Revenues/Budgetary Expenditures</i>	67.3%	79.7%	72.2%	53.4%	56.7%	80.0%	91.2%
<i>Budget Deficit/Budgetary Expenditures</i>	-32.7%	-20.3%	-27.8%	-46.6%	-43.3%	-20.0%	-8.8%
<i>Budget Primary Balance/Budgetary Expenditures</i>	2.8%	-2.2%	1.9%	-8.0%	-16.9%	-4.3%	-3.4%
<i>Interest Payments/Budgetary Expenditures</i>	34.2%	17.0%	28.7%	37.2%	25.6%	14.0%	4.4%
Memorandum Items: Public Sector Operations							
<i>Interest Payments/Total Revenues</i>	48.4%	19.0%	37.4%	65.9%	42.6%	13.7%	4.4%
<i>Total Revenues/Total Public Sector Expenditures</i>	65.5%	79.0%	70.0%	53.4%	57.4%	80.8%	85.9%
<i>Total Deficit/Total Public Sector Expenditures</i>	-34.5%	-21.0%	-30.0%	-46.6%	-42.6%	-19.2%	-14.1%
<i>Total Primary Balance/Total Public Sector Expenditures</i>	-1.7%	-5.0%	-2.8%	-10.0%	-17.4%	-6.8%	-9.3%
<i>Interest Payments/Total Public Sector Expenditures</i>	31.7%	15.0%	26.2%	35.2%	24.4%	11.0%	3.8%

Source: Ministry of Finance [MOF].

* Revenues from excise taxes are included within customs revenues for comparative reasons.

* The EDL's figures of September 2021 includes: Lcs blocked amounted to LBP 321 million; Lcs refund amounted to LBP (1896) million; Loans amounted to LBP 281 million. Total EDL's figure for September 2021 is equal to LBP (1293) million.

٤ إحصاءات القطاع العام

١٠٤ عمليات القطاع العام: الإيرادات والنفقات

(بمليارات الليرات اللبنانية)

Q4-20	Q1-21	Q2-21	Q3-21	Jul-21	Aug-21	Sep-21	
							١. عمليات الموازنة
4,368.9	3,153.6	5,253.2	4,461.0	1,821.3	1,263.0	1,376.7	الإيرادات*
2,795.4	2,494.9	4,443.1	3,490.6	1,524.8	896.1	1,069.7	الإيرادات الضريبية
1,562.7	1,295.7	2,535.6	1,735.9	756.8	389.7	589.4	الإيرادات الضريبية المختلفة
338.3	340.9	401.4	414.4	141.2	125.9	147.3	الإيرادات الجمركية
531.0	677.8	1,184.7	1,008.7	537.2	281.4	190.1	الضريبة على القيمة المضافة
363.4	180.5	321.4	331.5	89.6	99.1	142.8	رسوم التسجيل العقاري
1,573.5	658.7	810.1	970.4	296.5	366.9	307.1	الإيرادات الغير ضريبية
899.8	421.7	399.7	513.1	159.4	221.5	132.3	منها: الإيرادات الاتصالات السلكية واللاسلكية
4,412.9	4,083.7	3,744.1	4,097.3	1,640.9	1,254.4	1,202.0	النفقات
3,537.0	3,326.0	3,046.9	3,436.3	1,370.3	1,110.4	955.6	النفقات العامة
375.2	327.8	190.0	180.0	126.8	54.6	-1.3	منها: مؤسسة كهرباء لبنان*
481.1	910.2	108.5	7.2	2.8	2.0	2.4	منها: نفقات الموازنة من السنوات السابقة
835.0	714.9	644.3	604.5	248.8	144.0	211.7	خدمة الدين
819.0	703.0	625.6	588.7	238.4	143.4	207.0	خدمة الدين الداخلي
16.0	11.9	18.7	15.8	10.5	0.6	4.7	خدمة الدين الخارجي
40.9	42.8	52.9	56.5	21.8	0.0	34.7	الأقساط العائدة للقروض المتعلقة بالمشاريع
831.9	-172.4	2,206.3	1,024.7	451.0	152.6	421.1	عجز/فائض الموازنة الأولى
-44.0	-930.1	1,509.1	363.6	180.4	8.6	174.7	عجز/فائض الموازنة
							٢. عمليات الخزينة
408.9	264.6	339.4	429.4	151.2	113.4	164.8	قبض
504.6	577.5	324.1	619.0	48.7	50.3	520.0	دفع
-95.7	-312.9	15.3	-189.7	102.5	63.1	-355.2	عجز/فائض عمليات الخزينة
4,777.8	3,418.2	5,592.6	4,890.3	1,972.4	1,376.3	1,541.6	٣. مجموع الإيرادات
4,917.5	4,661.2	4,068.2	4,716.3	1,689.6	1,304.7	1,722.0	٤. مجموع النفقات
736.2	-485.3	2,221.6	835.0	553.4	215.6	66.0	٥. مجموع العجز/الفائض الأولى
-139.7	-1,243.0	1,524.4	174.0	282.8	71.6	-180.5	٦. مجموع العجز/الفائض
							حسابات للذكر لعمليات الموازنة
19.1%	22.7%	12.3%	13.6%	13.7%	11.4%	15.4%	خدمة الدين/إيرادات الموازنة
99.0%	77.2%	140.3%	108.9%	111.0%	100.7%	114.5%	إيرادات الموازنة/نفقات الموازنة
-1.0%	-22.8%	40.3%	8.9%	11.0%	0.7%	14.5%	عجز الموازنة/نفقات الموازنة
18.9%	-4.2%	58.9%	25.0%	27.5%	12.2%	35.0%	عجز الموازنة الأولى/نفقات الموازنة
18.9%	17.5%	17.2%	14.8%	15.2%	11.5%	17.6%	خدمة الدين/نفقات الموازنة
							حسابات للذكر لعمليات القطاع العام الإجمالية
17.5%	20.9%	11.5%	12.4%	12.6%	10.5%	13.7%	خدمة الدين/مجموع الإيرادات
97.2%	73.3%	137.5%	103.7%	116.7%	105.5%	89.5%	مجموع الإيرادات/مجموع النفقات
-2.8%	-26.7%	37.5%	3.7%	16.7%	5.5%	-10.5%	العجز الإجمالي/مجموع النفقات
15.0%	-10.4%	54.6%	17.7%	32.8%	16.5%	3.8%	العجز الأولى الإجمالي/مجموع النفقات
17.0%	15.3%	15.8%	12.8%	14.7%	11.0%	12.3%	خدمة الدين/مجموع النفقات

المصدر: وزارة المالية.

* بهدف المقارنة قامت وزارة المالية بضم الرسوم إلى الإيرادات الجمركية.

* تتضمن أرقام مؤسسة كهرباء لبنان لشهر أيلول ٢٠٢١: الاعتمادات المستندية المُجمّدة بمبلغ ٣٢١ مليون ليرة لبنانية؛ الاعتمادات المستندية المُسترجعة بمبلغ (١٨٩٦) مليون ليرة لبنانية؛ القروض بمبلغ ٢٨١ مليون ليرة لبنانية. في أيلول ٢٠٢١، بلغ مجموع أرقام مؤسسة كهرباء لبنان (١٢٩٣) مليون ليرة لبنانية.

4.2 Outstanding debt

(end of period, in billions of LBP)

	Q3-18	Q4-18	Q1-19	Q2-19	Q3-19	Q4-19	Q1-20
Local Currency Debt	73,007	77,852	79,065	80,586	81,825	87,279	87,935
Central Bank	36,590	39,006	40,736	42,984	44,131	50,717	51,501
Treasury Bills Portfolio	36,590	39,006	40,736	42,984	44,131	50,717	51,501
Loans to Public Entities	0	0	0	0	0	0	0
Banks	25,622	27,402	26,922	26,576	26,214	25,316	24,916
Treasury Bills Portfolio	25,349	27,126	26,634	26,294	25,910	24,972	24,641
Other Loans	273	276	288	282	304	344	275
Non Banking System TBs	10,795	11,444	11,407	11,026	11,480	11,246	11,518
Public Sector Deposits	15,397	14,186	13,648	13,953	13,085	15,677	13,886
Net Local Debt	57,610	63,666	65,417	66,633	68,740	71,602	74,049
Foreign Currency Debt [in mn USD]*	35,421	33,496	33,776	32,278	32,509	33,745	34,243
Gross Debt	126,404	128,347	129,982	129,245	130,833	138,150	139,557
Net Total Debt	111,007	114,161	116,334	115,292	117,748	122,473	125,671
<i>Exchange Rate (eop)</i>	<i>1,507.5</i>	<i>1,507.5</i>	<i>1,507.5</i>	<i>1,507.5</i>	<i>1,507.5</i>	<i>1,507.5</i>	<i>1,507.5</i>

Quasi-final figures subject to revision. All TBs in LBP are considered as part of local currency debt and those in foreign currencies as part of foreign currency debt. All TBs are reported with accrued interest.

* Foreign currency debt figures are constantly updated and thus may differ from numbers published in the monthly bulletins.

4.3 Treasury bills in circulation

(Face value in billions of LBP)

	Nov-20	Dec-20	Jan-21	Feb-21	Mar-21	Apr-21	May-21
3 months							
Issue	16	6	20	21	32	21	17
Reimbursement	32	28	14	16	6	20	22
In circulation (end of period)	59	37	43	48	74	75	70
6 months							
Issue	23	27	6	17	13	25	23
Reimbursement	6	20	22	15	28	22	23
In circulation (end of period)	130	137	121	123	108	111	111
12 months							
Issue	20	13	206	26	39	278	211
Reimbursement	20	60	236	103	119	109	16
In circulation (end of period)	1,086	1,039	1,009	932	852	1,021	1,216
2 years							
Issue	12	127	20	1	100	5	110
Reimbursement	8	22	30	115	105	106	103
In circulation (end of period)	1,805	1,910	1,900	1,786	1,781	1,680	1,687
Over 3 years							
Issue	648	1,989	786	1,169	665	834	561
Reimbursement	255	2,052	535	48	359	393	468
In circulation (end of period)	85,080	85,017	85,268	86,389	86,695	87,136	87,229
TOTAL BILLS							
Issue	719	2,162	1,038	1,234	849	1,163	922
Reimbursement	321	2,182	837	297	617	650	632
In circulation (end of period)	88,161	88,141	88,342	89,279	89,511	90,024	90,314

٢٠٤ الدين العام

(نهاية الفترة، بمليارات الليرات اللبنانية)

Q2-20	Q3-20	Q4-20	Q1-21	Q2-21	Q3-21	Q4-21	
88,339	89,542	89,762	91,326	91,169	92,413	93,256	الدين الداخلي بالليرة اللبنانية
52,301	53,526	55,079	56,445	56,154	57,092	58,002	مصرف لبنان
52,301	53,526	55,079	56,445	56,154	57,092	58,002	محفظة سندات الخزينة
0	0	0	0	0	0	0	قروض لمؤسسات عامة
24,525	24,578	23,157	23,242	22,864	22,433	21,209	المصارف
24,188	24,204	22,819	22,902	22,572	22,136	20,900	محفظة سندات الخزينة
337	374	338	340	292	297	309	قروض أخرى
11,513	11,438	11,526	11,639	12,151	12,888	14,045	سندات القطاع غير المصرفي
13,719	14,681	15,133	15,840	17,163	17,417	19,238	ودائع القطاع العام
74,620	74,861	74,629	75,486	74,006	74,996	74,018	الدين الداخلي الصافي بالليرة اللبنانية
34,819	35,437	36,050	36,664	37,283	37,913	38,515	الدين القائم بالعملة الأجنبية (بملايين الدولارات)*
140,828	142,964	144,108	146,597	147,373	149,567	151,318	الدين الإجمالي
127,109	128,283	128,975	130,757	130,210	132,150	132,080	مجموع الدين العام الصافي
1,507.5	1,507.5	1,507.5	1,507.5	1,507.5	1,507.5	1,507.5	سعر صرف الدولار بنهاية الفترة

أرقام شبه نهائية خاضعة للتصحيح. تدخل سندات الخزينة بالليرة اللبنانية في الدين الداخلي بالليرة اللبنانية وسندات الخزينة بالعملة الأجنبية في الدين القائم بالعملة الأجنبية. السندات محتسبة بقيمتها الفعلية أي باحتساب الفائدة المترتبة لتاريخه.

* قد تختلف أرقام الدين القائم بالعملة الأجنبية عن تلك الواردة في النشرة الشهرية نظراً للتصحيح الدائم الذي تخضع له.

٣٠٤ سندات الخزينة في التداول

(القيمة الاسمية بمليارات الليرات اللبنانية)

Jun-21	Jul-21	Aug-21	Sep-21	Oct-21	Nov-21	Dec-21	
							سندات لثلاثة أشهر
16	20	10	8	33	37	80	إصدارات
32	21	17	15	20	10	8	تسديدات
54	53	46	39	52	79	151	سندات في التداول: في نهاية الفترة
							سندات لستة أشهر
23	31	29	19	35	55	128	إصدارات
27	6	17	12	25	23	35	تسديدات
107	132	144	151	161	193	286	سندات في التداول: في نهاية الفترة
							سندات لإثني عشر شهراً
18	174	19	15	219	24	65	إصدارات
56	45	129	130	64	20	13	تسديدات
1,178	1,307	1,197	1,082	1,237	1,241	1,293	سندات في التداول: في نهاية الفترة
							سندات لـ ٢٤ شهراً
212	383	208	206	0	200	175	إصدارات
112	259	20	50	0	58	80	تسديدات
1,787	1,911	2,099	2,255	2,255	2,397	2,492	سندات في التداول: في نهاية الفترة
							سندات من ٣ سنوات وما فوق
1,929	538	613	1,000	591	814	752	إصدارات
2,753	452	346	670	275	359	1,218	تسديدات
86,405	86,491	86,758	87,088	87,404	87,859	87,393	سندات في التداول: في نهاية الفترة
							مجموع السندات
2,198	1,146	879	1,248	878	1,130	1,200	إصدارات
2,980	783	529	877	384	470	1,354	تسديدات
89,532	89,895	90,245	90,616	91,110	91,770	91,616	سندات في التداول: في نهاية الفترة

4.4 Distribution of treasury bills by subscriber

(Face value in billions of LBP, end of period)

	Nov-20	Dec-20	Jan-21	Feb-21	Mar-21	Apr-21	May-21
Banks	22,759	22,460	22,451	22,460	22,477	22,451	22,378
<i>in % of the total</i>	25.8	25.5	25.4	25.2	25.1	24.9	24.8
Banque du Liban	53,984	54,331	54,494	55,191	55,539	55,830	56,199
<i>in % of the total</i>	61.2	61.6	61.7	61.8	62.0	62.0	62.2
Financial Institutions	441	443	440	433	441	446	444
<i>in % of the total</i>	0.5	0.5	0.5	0.5	0.5	0.5	0.5
Public Administrations	10,286	10,243	10,278	10,521	10,393	10,652	10,657
<i>in % of the total</i>	11.7	11.6	11.6	11.8	11.6	11.8	11.8
Public	691	663	677	674	662	646	637
<i>in % of the total</i>	0.8	0.8	0.8	0.8	0.7	0.7	0.7
TOTAL	88,161	88,141	88,341	89,279	89,511	90,024	90,314

٤٠٤ توزع سندات الخزينة بين المكتتبين

(القيمة الاسمية بمليارات الليرات اللبنانية، في نهاية الفترة)

Jun-21	Jul-21	Aug-21	Sep-21	Oct-21	Nov-21	Dec-21	
22,207 24.8	22,083 24.6	21,963 24.3	21,731 24.0	21,676 23.8	21,588 23.5	20,556 22.4	المصارف بالنسبة من المجموع
55,346 61.8	55,560 61.8	55,759 61.8	56,138 62.0	56,425 61.9	56,805 61.9	57,155 62.4	مصرف لبنان بالنسبة من المجموع
437 0.5	442 0.5	441 0.5	437 0.5	432 0.5	435 0.5	474 0.5	المؤسسات المالية بالنسبة من المجموع
10,926 12.2	11,203 12.5	11,483 12.7	11,721 12.9	11,996 13.2	12,373 13.5	12,861 14.0	المؤسسات العامة بالنسبة من المجموع
617 0.7	606 0.7	599 0.7	589 0.7	580 0.6	570 0.6	570 0.6	الجمهور بالنسبة من المجموع
89,532	89,895	90,244	90,616	91,110	91,771	91,617	مجموع السندات في التداول

5 FINANCIAL MARKETS: SELECTED INDICATORS

5.1 Beirut Stock Exchange (BSE): total volume and value of traded shares

	Q1-18	Q2-18	Q3-18	Q4-18	Q1-19	Q2-19	Q3-19
Volume of Stocks Traded (millions)	2.35	5.56	3.15	5.41	6.31	1.69	1.99
Value of Stocks Traded (millions USD)	19.36	38.41	25.05	27.86	35.42	7.83	20.46

5.2 Traded shares in the BSE: prices, volume and value

(in USD)

	Quarterly average price			Change (%) Q2-21/Q1-21	End of quarter price		
	Q4-20	Q1-21	Q2-21		Q4-20	Q1-21	Q2-21
Solidere "A"	16.52	23.07	24.94	8.12%	18.50	24.00	24.81
Solidere "B"	16.44	22.46	24.71	10.00%	18.29	23.90	24.65
Banque Libanaise pour le Commerce	-	-	-	-	0.93	0.93	0.93
Banque Libanaise pour le Commerce Preferred Shares C	-	-	-	-	94.00	94.00	94.00
Banque Libanaise pour le Commerce Preferred Shares D	-	-	-	-	94.00	94.00	94.00
Audi	1.21	2.03	2.24	10.71%	1.22	2.51	2.19
Audi GDR	1.10	1.50	2.01	33.76%	1.10	1.51	1.98
Audi Preferred Shares H	-	69.90	74.00	5.86%	69.90	69.90	74.00
Audi Preferred Shares I	-	-	-	-	44.90	44.90	43.90
Audi Preferred Shares J	-	-	-	-	42.04	42.04	42.04
Bank of Beirut	17.80	-	-	-	17.80	17.80	17.80
Bank of Beirut Preferred Shares H	-	-	-	-	25.00	25.00	25.00
Bank of Beirut Preferred Shares I	-	-	-	-	25.00	25.00	25.00
Bank of Beirut Preferred Shares J	25.00	-	-	-	25.00	25.00	25.00
Bank of Beirut Preferred Shares K	-	-	-	-	25.00	25.00	25.00
Byblos Bank	0.53	0.55	0.94	69.78%	0.53	0.72	0.92
Byblos GDR	-	-	40.00	-35.48%	62.00	62.00	40.00
Byblos Bank "Preferred Shares 2008"	42.18	35.00	32.36	-7.54%	43.00	35.00	33.09
Byblos Bank "Preferred Shares 2009"	40.00	35.00	38.50	10.00%	40.00	35.00	38.50
BEMO	1.20	1.20	-	-	1.20	1.20	1.20
BEMO "Preferred Share 2013"	-	-	-	-	50.00	50.00	50.00
BLOM Bank GDR	2.02	2.61	3.00	15.13%	2.20	0.00	3.20
BLOM Bank	1.98	3.21	3.34	4.03%	2.07	3.54	3.38
RYMCO	3.19	3.19	3.19	0.00%	3.19	3.19	3.19
HOLCIM Liban	13.17	14.22	18.94	33.15%	14.50	15.00	17.00
Société de Ciments Blancs "N"	4.06	4.77	-	-	4.10	5.20	4.50
Total	-	-	-	-	-	-	-

٥ الأسواق المالية: مؤشرات

١٠٥ مجموع كمية وقيمة الأسهم المتداولة في بورصة بيروت

Q4-19	Q1-20	Q2-20	Q3-20	Q4-20	Q1-21	Q2-21	
1.08	4.52	6.76	5.96	3.12	2.21	2.96	كمية الأسهم المتداولة (مليون)
17.57	15.37	24.39	26.01	23.97	39.15	54.81	قيمة الأسهم (مليون دولار أميركي)

٢٠٥ الجدول التفصيلي للأسهم المدرجة في بورصة بيروت

(بالدولار الأميركي)

Change (%) Q2-21/Q1-21	Volume traded		Change (%) Q2-21/Q1-21	Value traded		Change (%) Q2-21/Q1-21	
	Q1-21	Q2-21		Q1-21	Q2-21		
3.37%	1,256,532	1,919,740	52.78%	28,983,533	47,878,976	65.19%	سوليدير "أ"
3.14%	403,806	219,422	-45.66%	9,070,009	5,421,329	-40.23%	سوليدير "ب"
0.00%	0	0	-	0	0	-	البنك اللبناني للتجارة
0.00%	0	0	-	0	0	-	البنك اللبناني للتجارة أسهم تفضيلية C
0.00%	0	0	-	0	0	-	البنك اللبناني للتجارة أسهم تفضيلية D
-12.75%	140,248	108,618	-22.55%	284,299	243,767	-14.26%	بنك عودة
31.13%	66,000	96,507	46.22%	99,078	193,778	95.58%	بنك عودة "GDR"
5.87%	554	1,700	206.86%	38,725	125,800	224.85%	بنك عودة أسهم تفضيلية H
-2.23%	0	0	-	0	0	-	بنك عودة أسهم تفضيلية I
0.00%	0	0	-	0	0	-	بنك عودة أسهم تفضيلية J
0.00%	0	0	-	0	0	-	بنك بيروت
0.00%	0	0	-	0	0	-	بنك بيروت "أسهم تفضيلية فئة H"
0.00%	0	0	-	0	0	-	بنك بيروت "أسهم تفضيلية فئة I"
0.00%	0	0	-	0	0	-	بنك بيروت "أسهم تفضيلية فئة J"
0.00%	0	0	-	0	0	-	بنك بيروت "أسهم تفضيلية فئة K"
27.78%	268,516	554,426	106.48%	147,981	518,766	250.56%	بنك بيلوس
-35.48%	0	0	-	0	0	-	بنك بيلوس "GDR"
-5.46%	2,600	4,459	71.50%	91,000	144,293	58.56%	بنك بيلوس "أسهم تفضيلية ٢٠٠٨"
10.00%	276	835	202.54%	9,660	32,148	232.80%	بنك بيلوس "أسهم تفضيلية ٢٠٠٩"
0.00%	13,000	0	-100.00%	15,600	0	-100.00%	بنك بيمو
0.00%	0	0	-	0	0	-	بنك بيمو "أسهم تفضيلية ٢٠١٣"
21.67%	6,800	0	-100.00%	17,719	0	-100.00%	بنك لبنان والمهجر "GDR"
-4.52%	21,230	3,012	-85.81%	68,243	10,072	-85.24%	بنك لبنان والمهجر
0.00%	5,000	50,870	917.40%	15,950	162,275	917.40%	ريمكو
13.33%	18,380	4,146	-77.44%	261,433	78,522	-69.96%	هولسيم لبنان
-13.46%	8,914	0	-100.00%	42,504	0	-100.00%	الإسمنت الأبيض اسمي
-	2,211,856	2,963,735	33.99%	39,145,734	54,809,726	40.01%	المجموع

5.3 Index and market capitalization

(end of period, closing)

	Q1-18	Q2-18	Q3-18	Q4-18	Q1-19	Q2-19	Q3-19
Market Value Weighted Index	100.78	79.27	65.93	70.83	66.26	63.91	55.16
Market Capitalization (billions USD)	12.58	11.16	10.40	10.35	10.30	9.21	8.72

5.4 Global Depository Receipts

(in USD)

	Q3-18	Q4-18	Q1-19	Q2-19	Q3-19	Q4-19	Q1-20
GDR (BLOM)	9.480	9.680	9.700	7.250	6.930	3.580	1.950
GDR II (Banque Audi)	5.000	4.820	5.080	3.890	3.730	1.650	1.350
GDR (BYBLOS)	68.750	77.000	77.000	70.000	70.000	68.000	70.000

5.5 Value of local and EuroCD's issued by Lebanese banks

(in millions of USD)

	Q1-18	Q2-18	Q3-18	Q4-18	Q1-19	Q2-19	Q3-19
Issued	0.00	450.00	0.00	0.00	0.00	0.00	0.00
Outstanding	500.00	950.00	950.00	950.00	950.00	950.00	950.00

5.6 Closing price of Lebanese banks & BDL certificates of deposits marketed abroad

(in USD)

	Maturity	Q2-18	Q3-18	Q4-18	Q1-19	Q2-19	Q3-19
Byblos Bank	21/06/2021	98.74	98.53	99.58	100.03	100.55	100.94
Blom Bank	04/05/2023	99.47	94.65	92.15	91.94	91.67	91.63
Bank Audi	16/10/2023	99.89	99.81	99.70	99.76	99.91	99.90

٣٠٥ مؤشر القيمة السوقية والقيمة السوقية

(إقفال نهاية الفترة)

Q4-19	Q1-20	Q2-20	Q3-20	Q4-20	Q1-21	Q2-21	
57.95	73.14	114.28	138.18	198.43	323.96	343.81	مؤشر القيمة السوقية
8.49	6.79	7.05	6.92	6.49	9.06	9.44	القيمة السوقية (مليار دولار أميركي)

٤٠٥ إيصالات إيداع عمومية

(بالدولار الأميركي)

Q2-20	Q3-20	Q4-20	Q1-21	Q2-21	Quarterly Growth Rate	Annual Growth Rate	
1.300	3.000	2.200	2.630	3.200	21.67%	146.15%	لبنان والمهجر (GDR)
0.400	1.000	1.100	1.510	1.980	31.13%	395.00%	بنك عوده (GDR II)
68.000	62.000	62.000	62.000	40.000	-35.48%	-41.18%	بيبلوس (GDR)

٥٠٥ قيمة شهادات الإيداع المحلية والعالمية المصدرة من قبل المصارف اللبنانية

(بملايين الدولارات الأميركية)

Q4-19	Q1-20	Q2-20	Q3-20	Q4-20	Q1-21	Q2-21	
0.00	0.00	0.00	0.00	0.00	0.00	0.00	مصدرة
950.00	950.00	950.00	950.00	350.00	350.00	350.00	غير مستحقة

٦٠٥ أسعار شهادات إيداع المصارف اللبنانية ومصرف لبنان المصدرة والمسوّقة مع الخارج

(بالدولار الأميركي)

Q4-19	Q1-20	Q2-20	Q3-20	Q4-20	Q1-21	Q2-21	
80.00	73.00	73.00	-	-	-	-	بنك البحر المتوسط (٥ سنوات)
48.00	43.75	43.75	-	-	-	-	بنك لبنان والمهجر (٥ سنوات)
50.00	45.50	45.50	-	45.00	45.20	45.00	بنك عوده (٥ سنوات)

5.7 Lebanese republic eurobonds

	Maturity dd/mm/yyyy	Closing Q3-20			Closing Q4-20		
		avg price	yield (%)	spread	avg price	yield (%)	spread
6 years (500 million USD)	27/05/2022	16.88	142.61	142.56	14.13	1,854.81	3,789.56
12 years (1,540 million USD)	04/10/2022	16.50	113.41	113.26	13.50	198.42	225.89
10 years (1,100 million USD)	27/01/2023	16.25	95.90	95.85	13.75	146.46	146.33
7 years (500 million USD)	26/05/2023	16.25	81.79	81.66	13.63	120.07	119.92
8 years (700 million USD)	22/04/2024	15.88	59.08	58.95	13.50	100.96	100.80
9 years (500 million USD)	04/11/2024	15.88	50.48	50.21	14.13	67.72	67.55
15 years (250 million USD)	03/12/2024	15.88	49.39	49.14	13.25	59.35	58.98
10 years (800 million USD)	26/02/2025	15.88	46.52	46.28	13.63	57.07	56.86
13 years (800 million USD)	12/06/2025	15.63	43.72	43.47	13.26	54.38	53.97
15 years (725 million USD)	27/11/2026	15.88	32.27	31.83	13.50	49.91	49.51
10 years (1,250 million USD)	23/03/2027	15.88	30.54	30.10	13.38	36.82	36.42
15 years (1,000 million USD)	29/11/2027	15.88	27.44	27.00	13.50	34.60	33.95
10 Years (700 million USD)	20/03/2028	15.38	26.72	26.27	13.50	30.95	30.29
13 years (500 millions USD)	03/11/2028	15.88	24.11	23.66	13.25	29.84	29.19
14 years (1,000 million USD)	25/05/2029	15.50	22.77	22.12	13.38	27.17	26.50
14 years (1,500 million USD)	27/11/2029	15.13	21.74	21.09	13.38	25.29	24.37
15 years (1,400 million USD)	26/02/2030	15.88	20.57	19.92	13.00	24.14	23.21
15 years (300 million USD)	22/04/2031	15.88	18.22	17.57	12.57	23.86	22.93
15 years (1,000 million USD)	20/11/2031	15.00	17.79	17.14	13.38	20.40	19.48
15 years (1,000 million USD)	23/03/2032	15.88	16.70	16.05	13.25	19.37	18.44
15 years (1,500 million USD)	17/05/2033	15.50	15.33	14.68	13.42	18.63	17.70
16 years (1,500 million USD)	17/05/2034	15.13	14.36	13.71	13.25	16.95	16.02
15 years (1,500 million USD)	27/07/2035	14.75	13.34	12.70	13.13	15.71	14.79
15 years (600 million USD)	02/11/2035	16.00	12.53	11.19	13.00	14.45	13.53
20 years (750 million USD)	23/03/2037	15.88	11.49	10.30	13.88	13.72	12.17

5.8 Lebanese banks eurobonds

	Issue Date	Closing Q3-20			Closing Q4-20		
		avg price	yield (%)	spread	avg price	yield (%)	spread
10 Euro Notes Byblos Bank	21/06/2011	-	-	-	-	-	-
Certificates BlomBank	05/04/2018	-	-	-	-	-	-
10 Subordinated Notes Bank Audi	30/09/2013	-	-	-	45.000	40.020	41.860

٧٠٥ سندات الخزينة بالعملات الأجنبية

Closing Q1-21			Closing Q2-21			Yield change Q2-21/Q1-21	
avg price	yield (%)	spread	avg price	yield (%)	spread		
12.00	306.18	349.66	13.00	416.97	432.12	36.18%	فئة ١٥ سنة (٢٠٠٩٢,٤٦٩ مليون \$)
11.75	209.42	209.23	13.00	249.89	249.28	19.32%	فئة ٦ سنة (٥٠٠ مليون \$)
11.75	161.55	161.27	13.00	182.66	182.47	13.07%	فئة ١٢ سنة (١,٥٤٠ مليون \$)
11.50	131.59	131.50	12.88	142.74	142.54	8.47%	فئة ١٠ سنة (١,١٠٠ مليون \$)
12.00	83.31	82.99	13.00	87.60	87.12	5.15%	فئة ٧ سنة (٥٠٠ مليون \$)
11.50	70.58	69.86	13.00	71.40	70.67	1.16%	فئة ٨ سنة (٧٠٠ مليون \$)
10.89	70.80	70.44	12.62	70.63	70.13	-0.23%	فئة ٩ سنة (٥٠٠ مليون \$)
10.91	65.91	65.51	12.53	65.78	65.27	-0.20%	فئة ١٥ سنة (٢٥٠ مليون \$)
11.63	58.66	57.74	12.75	59.62	59.14	1.63%	فئة ١٠ سنة (٨٠٠ مليون \$)
11.50	42.26	41.35	12.88	41.76	40.86	-1.19%	فئة ١٣ سنة (٨٠٠ مليون \$)
11.88	39.12	38.21	12.88	39.19	38.29	0.19%	فئة ١٥ سنة (٧٢٥ مليون \$)
11.75	34.95	33.56	12.88	34.67	33.43	-0.80%	فئة ١٠ سنة (١,٢٥٠ مليون \$)
11.13	34.20	32.81	12.63	33.30	32.04	-2.64%	فئة ١٥ سنة (١,٠٠٠ مليون \$)
11.50	30.69	29.29	12.88	29.98	28.72	-2.33%	فئة ١٠ سنة (٧٠٠ مليون \$)
11.38	28.58	27.19	12.75	27.85	26.60	-2.58%	فئة ١٣ سنة (٥٠٠ مليون \$)
11.13	27.10	25.36	12.50	26.33	25.09	-2.81%	فئة ١٤ سنة (١,٠٠٠ مليون \$)
11.18	26.24	24.51	12.30	25.74	24.23	-1.89%	فئة ١٤ سنة (١,٥٠٠ مليون \$)
11.63	22.62	20.88	12.75	22.14	20.66	-2.10%	فئة ١٥ سنة (١,٤٠٠ مليون \$)
11.38	21.55	19.81	12.63	20.95	19.47	-2.77%	فئة ١٥ سنة (٣٠٠ مليون \$)
10.84	21.33	19.61	12.52	20.34	18.83	-4.66%	فئة ١٥ سنة (١,٠٠٠ مليون \$)
11.00	19.08	17.34	12.50	18.30	16.81	-4.09%	فئة ١٥ سنة (١,٠٠٠ مليون \$)
12.25	16.67	14.93	12.50	16.82	15.34	0.89%	فئة ١٥ سنة (١,٥٠٠ مليون \$)
12.00	15.38	13.64	12.63	15.26	13.78	-0.79%	فئة ١٦ سنة (١,٥٠٠ مليون \$)
11.50	15.41	13.04	12.88	14.82	12.74	-3.80%	فئة ١٥ سنة (١,٥٠٠ مليون \$)
11.59	13.97	11.68	13.63	13.08	11.03	-6.37%	فئة ١٥ سنة (٦٠٠ مليون \$)
12.00	306.18	349.66	13.00	416.97	432.12	36.18%	فئة ٢٠ سنة (٧٥٠ مليون \$)

٨٠٥ يورو بوند المصارف اللبنانية

Closing Q1-21			Closing Q2-21			Maturity	
avg price	yield (%)	spread	avg price	yield (%)	spread		
-	-	-	-	-	-	21/06/2021	بنك بيبيلوس (١٠ سنوات Euro Notes)
-	-	-	-	-	-	04/05/2023	بنك لبنان والمهجر (Certificates)
45.200	43.562	45.783	45.000	47.340	49.900	16/10/2023	بنك عودة-سرادار (١٠ سنوات Subordinated Notes)

6 EXTERNAL SECTOR

6.1 Balance of payments

(in millions of USD)

	2012	2013	2014	2015	2016	2017	2018
CURRENT ACCOUNT	(10,316.8)	(11,959.8)	(12,615.3)	(8,541.8)	(10,474.0)	(12,133.9)	(13,366.9)
Goods	(15,411.6)	(16,060.6)	(15,895.6)	(13,582.3)	(13,996.7)	(14,398.3)	(15,060.4)
<i>Credit</i>	5,628.4	5,181.7	4,557.2	3,987.2	3,940.5	4,041.0	3,846.8
<i>Debit</i>	(21,040.0)	(21,242.2)	(20,452.8)	(17,569.5)	(17,937.2)	(18,439.3)	(18,907.2)
General merchandise	(15,945.9)	(15,863.7)	(15,859.1)	(13,505.8)	(13,841.8)	(14,377.3)	(14,703.7)
Exports FOB	3,407.7	3,689.0	3,518.9	3,195.0	2,872.2	3,190.6	3,062.6
Imports FOB	(19,353.6)	(19,552.7)	(19,378.0)	(16,700.7)	(16,714.0)	(17,568.0)	(17,766.3)
Goods for processing	119.5	(154.8)	39.2	68.4	24.2	54.3	(157.0)
Repairs on goods	(1.2)	(0.0)	0.9	(5.1)	(0.8)	6.7	8.6
Goods procured in ports by carriers	206.7	251.4	215.5	119.6	114.9	134.6	189.7
Non-monetary gold	209.4	(293.4)	(292.2)	(259.4)	(293.1)	(216.6)	(398.1)
Services	3,504.8	2,718.1	1,497.7	2,156.0	1,889.6	1,268.2	1,439.6
<i>Credit</i>	14,998.2	15,708.5	14,705.9	15,838.0	15,157.5	15,115.5	15,770.1
<i>Debit</i>	(11,493.5)	(12,990.4)	(13,208.1)	(13,682.1)	(13,267.9)	(13,847.3)	(14,330.5)
Transportation	(1,144.2)	(1,215.8)	(1,058.8)	(1,166.1)	(1,016.2)	(833.9)	(784.1)
Travel	2,636.9	2,103.9	1,528.9	2,115.8	2,004.4	2,023.7	2,145.8
Communication services	232.1	218.5	341.7	185.4	183.0	235.2	(66.0)
Construction services	157.3	472.4	362.4	223.5	50.1	165.1	161.5
Insurance services	(258.2)	(418.6)	(265.9)	(335.2)	(255.3)	(246.4)	(149.1)
Financial services (other than insurance)	993.4	927.5	775.2	739.4	680.5	(242.4)	(239.3)
Computer & information services	(128.8)	(157.4)	1.7	(34.9)	(65.6)	26.8	37.8
Royalties & license fees	(30.2)	47.7	(16.5)	(10.5)	(16.5)	(3.7)	2.1
Other business services	893.6	800.5	(245.1)	458.7	163.5	158.5	454.3
Personal, cultural & recreational services	40.3	(85.2)	50.2	(14.7)	(4.8)	(42.1)	(106.7)
Government services, n.i.e	112.4	24.7	23.9	(5.4)	166.4	27.4	(16.6)
Income	(204.2)	(218.5)	(577.3)	(508.5)	(817.8)	(209.2)	(1,112.6)
<i>Credit</i>	1,679.6	2,001.0	2,453.5	2,374.7	2,466.9	3,127.7	2,816.5
<i>Debit</i>	(1,883.8)	(2,219.4)	(3,030.8)	(2,883.2)	(3,284.7)	(3,336.9)	(3,929.0)
Compensation of employees	(90.3)	295.1	92.4	228.4	31.6	(129.1)	(329.1)
Investment income	(113.9)	(513.6)	(669.7)	(736.9)	(849.4)	(80.2)	(783.5)
Direct investment	170.6	31.5	(113.1)	79.3	231.6	613.1	17.0
Portfolio investment	(124.6)	(273.3)	(73.0)	(34.7)	(394.0)	(323.3)	(557.3)
Other investment	(159.9)	(271.7)	(483.7)	(781.5)	(687.0)	(370.0)	(243.2)
Current transfers	1,794.3	1,601.1	2,359.9	3,393.1	2,450.9	1,205.5	1,366.5
<i>Credit</i>	8,149.8	8,297.2	9,717.2	8,886.6	8,974.0	7,816.9	7,778.4
<i>Debit</i>	(6,355.6)	(6,696.0)	(7,357.2)	(5,493.5)	(6,523.1)	(6,611.4)	(6,411.9)
General government	107.8	(43.7)	(1.2)	76.4	(27.1)	(58.6)	(54.9)
Other sectors	1,686.5	1,644.8	2,361.1	3,316.7	2,478.0	1,264.1	1,421.3
Workers' remittances	2,063.1	2,322.1	2,809.4	3,577.5	3,403.2	2,738.0	2,300.0
Other transfers	(376.6)	(677.3)	(448.3)	(260.7)	(925.2)	(1,473.9)	(878.7)
CAPITAL AND FINANCIAL ACCOUNT	9,584.9	8,932.8	12,615.0	10,555.2	13,392.0	10,572.2	5,592.9
Capital account	179.2	1,592.8	1,401.8	1,832.8	1,610.2	1,715.4	1,449.3
<i>Credit</i>	387.8	1,931.8	1,769.8	2,811.1	2,646.9	2,504.8	2,152.8
<i>Debit</i>	(208.6)	(339.0)	(368.0)	(978.3)	(1,036.7)	(789.5)	(703.5)
Capital transfers	126.9	1,290.0	1,426.3	1,613.8	1,644.6	1,618.3	1,422.5
Acquisition/disposal of nonproduced nonfinancial assets	52.4	302.8	(24.5)	219.1	(34.4)	97.1	26.8
Financial account	9,405.7	7,340.0	11,213.2	8,722.4	11,781.8	8,856.8	4,143.6
Direct investment	2,081.1	685.4	1,621.8	1,499.1	1,563.7	1,205.0	2,026.8
Abroad	(1,030.2)	(1,975.7)	(1,240.7)	(660.2)	(1,004.7)	(1,317.4)	(631.2)
In Lebanon	3,111.3	2,661.1	2,862.5	2,159.3	2,568.5	2,522.4	2,658.0
Portfolio investment	1,194.4	1,569.7	2,616.4	524.6	7,083.7	4,945.3	(3,607.4)
Assets	594.5	640.3	(201.2)	1,247.6	944.4	183.3	400.6
Equity securities	789.4	(114.5)	(270.8)	875.6	125.3	(168.5)	385.3
Debt securities	(194.9)	754.8	69.6	372.0	819.1	351.9	15.4
Liabilities	599.9	929.5	2,817.6	(723.0)	6,139.4	4,762.0	(4,008.0)
Equity securities	(191.3)	81.2	219.6	(1,002.4)	(134.8)	(293.9)	(266.4)
Debt securities	791.1	848.3	2,598.0	279.4	6,274.1	5,055.9	(3,741.6)
Other investment	6,708.5	7,120.9	10,282.9	5,783.7	6,996.3	5,075.8	3,407.7
Assets	4,092.3	4,250.9	6,293.7	4,008.5	4,061.2	2,493.8	(971.6)
Trade credits	(152.0)	121.0	106.5	234.8	85.3	(111.8)	1.5
Loans	(426.1)	(443.6)	714.5	(461.0)	278.6	373.9	(390.2)
Currency and deposits	(279.5)	(162.6)	1,888.6	564.6	523.0	(788.2)	(3,389.0)
Other assets	4,949.9	4,736.2	3,584.1	3,670.2	3,174.2	3,019.9	2,806.0
Liabilities	2,616.3	2,870.0	3,989.2	1,775.3	2,935.1	2,582.0	4,379.4
Trade credits	194.7	(55.6)	(98.6)	(22.8)	303.4	(235.4)	(25.4)
Loans	(146.6)	(597.0)	1,359.2	(596.5)	904.5	141.6	141.8
Currency and deposits	2,568.2	3,522.6	2,728.6	2,394.6	1,727.1	2,675.8	4,263.0
Other liabilities	0.0	0.0	0.0	0.0	0.0	0.0	0.0
Reserve Assets	(578.3)	(2,036.1)	(3,307.9)	915.0	(3,861.9)	(2,369.3)	2,316.5
UNRECORDED TRANSACTIONS	731.8	3,027.0	0.3	(2,013.4)	(2,918.1)	1,561.7	7,774.0

Certain items differ from previously published data due to ongoing revisions. The change in the BDL Net Foreign Assets during the current year includes the net flow of the internationally traded Lebanese Government's Sovereign Bonds in Foreign Currencies that were acquired by BDL through the same year only. Starting March 2020, Eurobonds and coupons, due but not paid, are recorded as "arrears" in the other investment item in the financial account.

٦ القطاع الخارجي

١٠٦ ميزان المدفوعات

(بملايين الدولارات الأميركية)

2019	Q2-20	Q3-20	Q4-20	2020	Q1-21	Q2-21	
(11,225.5)	(548.8)	(147.5)	(1,018.0)	(2,957.4)	(908.8)	(1,027.4)	الحساب الجاري
(13,378.3)	(1,289.3)	(1,399.1)	(2,148.7)	(6,499.1)	(2,259.1)	(2,090.0)	السلع
4,839.3	824.2	1,129.1	1,076.0	4,096.7	842.0	1,061.2	دائن
(18,217.6)	(2,113.5)	(2,528.3)	(3,224.7)	(10,595.8)	(3,101.1)	(3,151.1)	مدن
(14,264.2)	(1,441.2)	(1,608.2)	(2,231.5)	(7,099.7)	(2,202.2)	(2,043.1)	البضائع العامة
3,241.3	521.5	703.8	779.7	2,716.7	706.1	896.8	التصدير (فوب)
(17,505.5)	(1,962.8)	(2,312.1)	(3,011.2)	(9,816.4)	(2,908.3)	(2,939.9)	الاستيراد (فوب)
85.3	(1.5)	17.8	53.7	85.4	30.4	37.8	سلع للتجهيز
(9.2)	(0.1)	(6.7)	0.3	(0.3)	(1.8)	(0.2)	إصلاح السلع
158.8	2.9	2.2	1.4	11.7	2.8	21.2	سلع مستنارة في الموانئ بواسطة الناقلات
651.0	150.7	195.8	27.4	503.8	(88.4)	(105.7)	الذهب غير النقدي
440.0	(6.1)	122.7	151.6	66.7	151.4	246.2	الخدمات
13,579.0	788.9	1,103.3	1,258.7	4,856.0	1,089.6	1,304.0	دائن
(13,139.0)	(794.9)	(980.6)	(1,107.1)	(4,789.3)	(938.2)	(1,057.8)	مدن
(1,138.8)	(151.9)	(176.9)	(232.3)	(806.2)	(219.4)	(225.0)	النقل
2,255.3	142.1	210.8	246.1	682.2	183.9	344.2	السفر
90.7	11.3	20.3	20.5	59.8	15.1	37.2	خدمات الاتصالات
83.5	1.6	19.1	11.1	25.3	4.1	6.1	خدمات التشييد
(329.4)	(46.4)	(30.3)	(18.7)	(149.6)	(43.7)	(28.7)	خدمات التأمين
(628.0)	(48.3)	(70.0)	(86.2)	(277.7)	(49.0)	(69.7)	الخدمات المالية (ما عدا التأمين)
127.8	6.4	16.6	36.6	69.0	6.2	11.9	خدمات الحاسب الآلي والمعلومات
2.9	2.5	3.3	4.0	14.0	(0.5)	0.7	رسوم الامتياز والترخيص
101.5	69.8	142.9	180.3	482.1	253.0	172.7	انواع اخرى من خدمات الاعمال
(153.5)	14.2	(4.6)	(0.1)	(0.1)	(2.7)	(8.7)	الشخصية والثقافية والترفيهية
28.1	(7.4)	(8.4)	(9.6)	(32.0)	4.6	5.4	الحكومية غير المدرجة في أماكن أخرى
(1,249.5)	(369.7)	(119.0)	(346.3)	(1,045.0)	(60.1)	(341.9)	الدخل
3,095.2	391.2	402.1	299.3	1,590.3	222.3	163.1	دائن
(4,344.7)	(761.0)	(521.1)	(645.6)	(2,635.3)	(282.4)	(504.9)	مدن
(96.2)	(11.4)	(27.5)	20.7	(93.2)	94.0	44.6	تعيضات العاملين، بمن فيهم العمال الحدوديون والموسميون
(1,153.3)	(358.3)	(91.5)	(367.0)	(951.9)	(154.2)	(386.5)	دخل الاستثمار
275.8	154.2	199.2	134.4	617.8	(9.2)	(4.1)	الاستثمار المباشر
(585.8)	(341.9)	(135.3)	(347.8)	(931.2)	(138.4)	(361.9)	استثمارات الحافظة
(843.2)	(170.5)	(155.3)	(153.6)	(638.4)	(6.6)	(20.5)	استثمارات أخرى
2,962.3	1,116.3	1,247.9	1,325.4	4,520.1	1,259.1	1,158.2	التحويلات الجارية
8,351.4	1,904.9	2,051.3	2,046.3	7,750.9	1,899.5	1,888.6	دائن
(5,389.2)	(788.5)	(803.4)	(720.8)	(3,230.8)	(640.4)	(730.4)	مدن
44.1	3.5	(0.7)	11.7	(16.4)	7.6	(6.3)	الحكومة العامة
2,918.2	1,112.8	1,248.6	1,313.7	4,536.5	1,251.5	1,164.5	القطاعات الأخرى
3,170.8	916.5	1,058.1	1,043.5	3,780.7	976.5	1,042.4	تحويلات العاملين
(252.6)	196.3	190.5	270.2	755.9	274.9	122.1	تحويلات أخرى
6,690.6	707.0	5,130.3	909.5	11,166.4	1,421.1	279.3	الحساب الرأسمالي والمالي
1,298.4	388.8	414.2	431.9	1,666.4	225.5	243.5	الحساب الرأسمالي
2,014.1	432.4	450.5	469.4	1,815.1	245.3	279.1	دائن
(715.8)	(43.5)	(36.3)	(37.4)	(148.7)	(19.7)	(35.5)	مدن
1,325.3	412.3	406.4	442.3	1,702.4	228.1	236.1	التحويلات الرأسمالية
(27.0)	(23.4)	7.8	(10.3)	(36.0)	(2.6)	7.5	حيازة الأصول غير المنتجة غير المالية أو التصرف فيها
5,392.3	318.1	4,716.1	477.5	9,500.0	1,195.6	35.8	الحساب المالي
1,023.1	295.7	210.4	164.2	1,295.5	24.9	78.9	الاستثمار المباشر
(338.0)	29.8	40.8	(21.4)	(10.5)	(12.0)	(20.8)	في الخارج
1,361.1	266.0	169.6	185.6	1,306.0	36.8	99.7	في لبنان
(1,100.2)	(1,274.8)	(825.1)	139.3	1,099.7	45.5	(1,235.1)	استثمارات الحافظة
1,239.5	91.5	87.4	(17.6)	844.0	30.3	(72.0)	الأصول
344.0	(33.1)	52.6	(58.5)	380.1	(14.7)	(43.4)	سندات الملكية
895.5	124.6	34.8	40.9	463.9	45.0	(28.7)	سندات الدين
(2,339.3)	(1,366.3)	(912.5)	156.9	255.7	15.2	(1,163.1)	الخصوم
353.6	40.3	(198.9)	(199.0)	(303.6)	(35.5)	(29.1)	سندات الملكية
(2,693.3)	(1,406.7)	(713.5)	355.9	559.3	50.7	(1,134.0)	سندات الدين
3,079.3	(976.3)	(1,701.1)	(1,666.6)	(6,078.2)	(808.4)	(406.2)	استثمارات أخرى
7,801.4	317.1	(572.6)	(1,297.4)	403.0	230.4	206.3	الأصول
238.1	92.6	25.8	63.1	312.0	(12.3)	29.2	انتمانات تجارية
2,103.4	179.3	206.8	197.2	1,114.5	189.9	35.9	القروض
4,516.8	511.0	(108.4)	(1,212.6)	898.5	185.6	606.1	العملة والودائع
943.0	(465.7)	(696.8)	(345.1)	(1,922.0)	(132.8)	(464.9)	أصول أخرى
(4,722.1)	(1,293.4)	(1,128.5)	(369.3)	(6,481.2)	(1,038.8)	(612.5)	الخصوم
(446.0)	(65.5)	(40.8)	(30.1)	(264.2)	(8.2)	(11.9)	انتمانات تجارية
(71.8)	(393.7)	(568.5)	(218.4)	(2,042.7)	62.1	(605.6)	القروض
(4,204.3)	(1,793.0)	(667.7)	(473.5)	(6,232.1)	(1,230.4)	(1,335.7)	العملة والودائع
0.0	958.7	148.4	352.7	2,057.8	137.6	1,340.7	خصوم أخرى
2,390.1	2,273.5	7,031.8	1,840.7	13,183.0	1,933.6	1,598.2	الأصول الاحتياطية
4,534.9	(158.2)	(4,982.8)	108.5	(8,209.0)	(512.3)	748.2	معاملات غير مسجلة

أرقام ميزان المدفوعات مصححة دورياً. إن تغير صافي الموجودات الخارجية لمصرف لبنان في السنة الجارية يشمل صافي فرق سندات دين الجمهورية اللبنانية بالعملة الأجنبية المتداولة عالمياً والمكتسبة من مصرف لبنان خلال السنة ذاتها فقط. اعتباراً من آذار ٢٠٢٠ يتم تسجيل سندات اليوروبوند وقسائمها، المستحقة لكن غير المدفوعة، في باب "المأخرات" ضمن بند الاستثمارات الأخرى في الحساب المالي.

6.2 Imports

6.2.1 Imports by groups of countries

(in millions of USD)

	Q3-20	% of Total	Q4-20	% of Total	Q1-21	% of Total	Q2-21
European Union	1,104.8	41.3%	1,311.1	38.2%	1,187.9	35.7%	1,326.1
Other Europe	488.0	18.2%	598.7	17.4%	708.6	21.3%	700.1
North America, Japan and China	400.2	15.0%	642.9	18.7%	493.8	14.8%	475.2
Arab Countries	397.2	14.8%	519.4	15.1%	539.1	16.2%	454.1
Asia, excluding China and Japan	121.3	4.5%	139.5	4.1%	161.0	4.8%	173.8
Latin America	111.4	4.2%	132.8	3.9%	160.3	4.8%	115.6
Africa	28.7	1.1%	50.2	1.5%	32.8	1.0%	50.0
Other Countries	24.1	0.9%	37.2	1.1%	45.8	1.4%	57.1
Grand Total	2,675.67	100%	3,431.68	100%	3,329.25	100%	3,352.10

6.2.2 Imports by origin

(in millions of USD)

	Q3-20	% of Total	Q4-20	% of Total	Q1-21	% of Total	Q2-21
Turkey	149.8	5.6%	331.1	9.6%	299.9	9.0%	330.9
China	170.3	6.4%	244.6	7.1%	252.3	7.6%	256.4
Greece	226.6	8.5%	221.4	6.5%	307.7	9.2%	360.0
United States	210.4	7.9%	364.0	10.6%	206.1	6.2%	177.2
Italy	173.4	6.5%	141.9	4.1%	105.1	3.2%	139.4
Germany	140.9	5.3%	171.7	5.0%	167.7	5.0%	157.3
United Arab Emirates	161.8	6.0%	205.1	6.0%	190.3	5.7%	201.7
Russian Federation	184.3	6.9%	80.0	2.3%	144.6	4.3%	190.9
India	35.4	1.3%	40.8	1.2%	47.6	1.4%	52.2
Egypt	53.6	2.0%	76.1	2.2%	85.5	2.6%	81.1
Ukraine	51.6	1.9%	72.3	2.1%	108.9	3.3%	86.8
United Kingdom	53.8	2.0%	60.4	1.8%	68.0	2.0%	72.5
Switzerland	95.4	3.6%	94.8	2.8%	125.9	3.8%	58.5
France	93.5	3.5%	111.4	3.2%	115.6	3.5%	92.7
Spain	55.3	2.1%	150.1	4.4%	62.6	1.9%	68.6
Venezuela	0.2	0.0%	6.8	0.2%	26.7	0.8%	31.8
Cyprus	44.4	1.7%	46.9	1.4%	59.3	1.8%	97.3
Japan	19.5	0.7%	34.3	1.0%	35.4	1.1%	41.6
Belgium	39.5	1.5%	90.0	2.6%	41.0	1.2%	105.2
Korea, Republic of (South Korea)	13.5	0.5%	16.0	0.5%	17.4	0.5%	19.7
Other Countries	702.5	26.3%	872.1	25.4%	861.6	25.9%	730.4
Grand Total	2,675.67	100%	3,431.68	100%	3,329.25	100%	3,352.10

6.2.3 Imports by products

(in millions of USD)

	Q3-20	% of Total	Q4-20	% of Total	Q1-21	% of Total	Q2-21
Mineral products	883.8	33.0%	875.6	25.5%	853.3	25.6%	935.6
Pearls, precious stones and metals	221.7	8.3%	303.3	8.8%	300.8	9.0%	302.1
Machinery; electrical instruments	179.4	6.7%	382.4	11.1%	220.0	6.6%	224.4
Vehicles, aircraft, vessels, transport equipment	112.6	4.2%	159.6	4.7%	213.3	6.4%	271.4
Products of the chemical or allied industries	409.4	15.3%	471.2	13.7%	491.8	14.8%	413.9
Prepared foodstuffs; beverages, tobacco	154.8	5.8%	195.4	5.7%	215.9	6.5%	210.5
Vegetable products	165.5	6.2%	203.9	5.9%	275.0	8.3%	201.5
Plastics and articles thereof; rubber	87.9	3.3%	110.1	3.2%	111.9	3.4%	123.5
Base metals and articles of base metal	96.4	3.6%	133.4	3.9%	132.6	4.0%	139.9
Textiles and textile articles	51.3	1.9%	86.5	2.5%	61.4	1.8%	82.1
Live animals; animal products	84.3	3.2%	229.4	6.7%	173.7	5.2%	140.9
Articles of stone, plaster, cement, glass	43.5	1.6%	59.2	1.7%	42.7	1.3%	55.8
Pulp of wood; paper and paperboard	44.6	1.7%	43.9	1.3%	43.9	1.3%	45.0
Miscellaneous manufactured articles	30.0	1.1%	40.2	1.2%	38.4	1.2%	49.1
Wood and articles of wood; wood charcoal; cork	18.9	0.7%	27.5	0.8%	17.6	0.5%	29.8
Animal or vegetable fats and oils	24.7	0.9%	34.0	1.0%	57.2	1.7%	50.7
Optical, photographic, medical, musical instruments	54.7	2.0%	51.7	1.5%	56.5	1.7%	44.7
Footwear, umbrellas, artificial flowers	5.9	0.2%	12.1	0.4%	10.4	0.3%	15.4
Works of art, collectors' pieces and antiques	2.7	0.1%	3.9	0.1%	5.2	0.2%	9.4
Raw hides and skins, leather, furskins	3.2	0.1%	6.4	0.2%	3.5	0.1%	6.2
Arms and ammunition; parts and accessories	0.2	0.0%	2.0	0.1%	4.2	0.1%	0.2
Grand Total	2,675.67	100%	3,431.68	100%	3,329.25	100%	3,352.10

٢٠٦ الواردات

١٠٢٠٦ الواردات حسب مجموعات البلدان

(بملايين الدولارات الأميركية)

% of Total	Q3-21	% of Total	Q4-21	% of Total	Change Q4-21/Q3-21	Change Q4-21/Q4-20	
39.6%	1,300.3	38.2%	1,162.7	32.7%	-10.6%	-11.3%	دول السوق الأوروبية المشتركة
20.9%	597.7	17.5%	836.4	23.5%	39.9%	39.7%	بقية دول أوروبا
14.2%	587.2	17.2%	643.8	18.1%	9.7%	0.2%	أميركا، الصين واليابان
13.5%	462.3	13.6%	391.6	11.0%	-15.3%	-24.6%	مجموع الوطن العربي
5.2%	232.7	6.8%	261.5	7.4%	12.3%	87.5%	آسيا فيما عدا الصين واليابان
3.4%	120.2	3.5%	149.0	4.2%	24.0%	12.2%	أميركا اللاتينية
1.5%	33.3	1.0%	35.5	1.0%	6.9%	-29.1%	أفريقيا
1.7%	72.5	2.1%	72.7	2.0%	0.3%	95.6%	دول أخرى
100%	3,406.18	100%	3,553.33	100%	4.3%	3.5%	المجموع العام

٢٠٢٠٦ الواردات حسب المصدر

(بملايين الدولارات الأميركية)

% of Total	Q3-21	% of Total	Q4-21	% of Total	Change Q4-21/Q3-21	Change Q4-21/Q4-20	
9.9%	282.0	8.3%	528.0	14.9%	87.2%	59.5%	تركيا
7.6%	335.8	9.9%	419.0	11.8%	24.8%	71.3%	الصين
10.7%	314.7	9.2%	378.9	10.7%	20.4%	71.1%	اليونان
5.3%	203.6	6.0%	180.4	5.1%	-11.4%	-50.4%	الولايات المتحدة
4.2%	222.7	6.5%	157.4	4.4%	-29.3%	11.0%	إيطاليا
4.7%	144.6	4.2%	143.1	4.0%	-1.0%	-16.6%	ألمانيا
6.0%	241.7	7.1%	133.3	3.8%	-44.9%	-35.0%	الإمارات العربية المتحدة
5.7%	151.1	4.4%	121.5	3.4%	-19.5%	52.0%	الاتحاد الروسي
1.6%	66.4	2.0%	90.2	2.5%	35.8%	121.1%	الهند
2.4%	73.3	2.2%	89.0	2.5%	21.4%	17.0%	مصر
2.6%	71.8	2.1%	77.6	2.2%	8.1%	7.3%	أوكرانيا
2.2%	81.8	2.4%	77.1	2.2%	-5.8%	27.5%	المملكة المتحدة
1.7%	73.0	2.1%	69.9	2.0%	-4.3%	-26.3%	سويسرا
2.8%	68.0	2.0%	66.0	1.9%	-3.0%	-40.8%	فرنسا
2.0%	105.1	3.1%	58.0	1.6%	-44.8%	-61.4%	إسبانيا
0.9%	26.4	0.8%	58.0	1.6%	119.7%	748.0%	فنزويلا
2.9%	117.9	3.5%	54.8	1.5%	-53.5%	16.9%	قبرص
1.2%	47.8	1.4%	44.4	1.3%	-7.1%	29.6%	اليابان
3.1%	65.3	1.9%	40.2	1.1%	-38.3%	-55.3%	بلجيكا
0.6%	28.1	0.8%	39.1	1.1%	39.2%	144.8%	كوريا الجنوبية
21.8%	685.1	20.1%	727.4	20.5%	6.2%	-16.6%	دول أخرى
100%	3,406.18	100%	3,553.33	100%	4.3%	3.5%	المجموع العام

٣٠٢٠٦ الواردات حسب الأقسام التعريفية

(بملايين الدولارات الأميركية)

% of Total	Q3-21	% of Total	Q4-21	% of Total	Change Q4-21/Q3-21	Change Q4-21/Q4-20	
27.9%	1,052.7	30.9%	1,035.6	29.1%	-1.6%	18.3%	منتجات معدنية
9.0%	356.1	10.5%	279.3	7.9%	-21.6%	-7.9%	لؤلؤ، معادن ثمينة ومصوغات
6.7%	330.9	9.7%	406.1	11.4%	22.7%	6.2%	آلات وأجهزة كهربائية
8.1%	308.4	9.1%	329.4	9.3%	6.8%	106.3%	معدات نقل
12.3%	250.5	7.4%	303.5	8.5%	21.2%	-35.6%	منتجات صناعات كيميائية
6.3%	203.2	6.0%	184.1	5.2%	-9.4%	-5.8%	منتجات صناعة الأغذية
6.0%	171.2	5.0%	188.5	5.3%	10.1%	-7.6%	منتجات المملكة النباتية
3.7%	126.0	3.7%	129.8	3.7%	2.9%	17.9%	لدائن ومطاط ومصنوعاتها
4.2%	119.9	3.5%	172.5	4.9%	43.9%	29.3%	معادن عادية ومصنوعاتها
2.5%	86.3	2.5%	106.4	3.0%	23.4%	23.0%	مواد نسجية ومصنوعاتها
4.2%	79.8	2.3%	104.2	2.9%	30.5%	-54.6%	حيوانات ومنتجات حيوانية
1.7%	62.8	1.8%	59.5	1.7%	-5.3%	0.4%	مصنوعات من حجر، جبس، اسمنت
1.3%	55.3	1.6%	49.3	1.4%	-11.0%	12.3%	عجائن خشب، ورق وكرتون
1.5%	49.0	1.4%	45.5	1.3%	-7.1%	13.3%	سلع ومنتجات مختلفة
0.9%	41.8	1.2%	31.9	0.9%	-23.7%	16.2%	خشب ومصنوعاته
1.5%	41.3	1.2%	48.0	1.4%	16.2%	41.1%	شحوم ودهون وزيتون
1.3%	37.8	1.1%	47.8	1.3%	26.6%	-7.5%	أدوات وأجهزة للبصريات
0.5%	14.6	0.4%	16.1	0.5%	10.6%	33.8%	أحذية، مظلات، عصي، ريش
0.3%	12.3	0.4%	6.9	0.2%	-43.3%	76.8%	تحف فنية، قطع أثرية
0.2%	5.4	0.2%	7.4	0.2%	37.6%	17.2%	جلود، فراء ومصنوعاتها
0.0%	1.0	0.0%	1.5	0.0%	52.0%	-23.4%	أسلحة وذخائر
100%	3,406.18	100%	3,553.34	100%	4.3%	3.5%	المجموع العام

6.3 Exports

6.3.1 Exports by groups of countries

(in millions of USD)

	Q3-20	% of Total	Q4-20	% of Total	Q1-21	% of Total	Q2-21
Arab Countries	344.7	34.3%	444.5	47.9%	374.2	53.4%	396.2
Africa	63.4	6.3%	67.0	7.2%	59.8	8.5%	90.0
European Union	103.0	10.3%	106.5	11.5%	105.1	15.0%	112.7
Other Europe	396.4	39.5%	211.7	22.8%	74.2	10.6%	181.9
Asia, excluding China and Japan	33.2	3.3%	33.5	3.6%	30.3	4.3%	32.6
North America, Japan and China	40.3	4.0%	38.7	4.2%	34.0	4.9%	45.3
Latin America	6.1	0.6%	4.6	0.5%	6.0	0.9%	6.3
Other Countries	16.8	1.7%	21.8	2.4%	16.8	2.4%	20.0
Grand Total	1,003.95	100%	928.25	100%	700.34	100%	885.07

6.3.2 Exports by destination

(in millions of USD)

	Q3-20	% of Total	Q4-20	% of Total	Q1-21	% of Total	Q2-21
Cameroon	1.5	0.2%	2.2	0.2%	1.2	0.2%	2.6
United Arab Emirates	103.3	10.3%	186.3	20.1%	138.1	19.7%	147.7
Switzerland	352.7	35.1%	185.7	20.0%	52.0	7.4%	149.1
Qatar	37.6	3.7%	37.0	4.0%	40.1	5.7%	40.2
Egypt	21.8	2.2%	26.1	2.8%	28.3	4.0%	40.8
Korea, Republic of (South Korea)	14.1	1.4%	15.4	1.7%	18.6	2.6%	18.4
Iraq	37.3	3.7%	34.4	3.7%	24.8	3.5%	32.2
United States	33.3	3.3%	32.7	3.5%	31.0	4.4%	40.3
Kuwait	20.7	2.1%	21.1	2.3%	18.1	2.6%	18.5
Syrian Arab Republic	19.5	1.9%	29.3	3.2%	27.1	3.9%	16.2
Bangladesh	0.0	0.0%	0.2	0.0%	0.1	0.0%	1.0
Greece	19.1	1.9%	17.8	1.9%	19.5	2.8%	22.0
Jordan	17.7	1.8%	17.3	1.9%	24.1	3.4%	18.1
Turkey	38.7	3.9%	22.0	2.4%	17.5	2.5%	25.1
Ivory Coast	9.1	0.9%	10.9	1.2%	11.2	1.6%	16.9
Spain	9.3	0.9%	13.0	1.4%	14.5	2.1%	9.1
Italy	12.9	1.3%	14.5	1.6%	10.2	1.5%	8.8
Germany	9.2	0.9%	7.7	0.8%	9.0	1.3%	8.1
Bulgaria	3.3	0.3%	2.2	0.2%	2.6	0.4%	9.7
Oman	6.4	0.6%	7.4	0.8%	4.3	0.6%	5.0
Other Countries	236.4	23.5%	245.1	26.4%	208.1	29.7%	255.2
Grand Total	1,003.95	100%	928.25	100%	700.34	100%	885.07

6.3.3 Exports by products

(in millions of USD)

	Q3-20	% of Total	Q4-20	% of Total	Q1-21	% of Total	Q2-21
Miscellaneous manufactured articles	24.6	2.4%	19.7	2.1%	18.9	2.7%	24.7
Pearls, precious stones and metals	426.1	42.4%	350.5	37.8%	177.7	25.4%	282.6
Base metals and articles of base metal	78.8	7.9%	89.0	9.6%	88.6	12.6%	116.7
Vegetable products	62.1	6.2%	72.8	7.8%	59.7	8.5%	43.2
Prepared foodstuffs; beverages, tobacco	92.5	9.2%	97.2	10.5%	95.5	13.6%	111.1
Products of the chemical or allied industries	88.0	8.8%	95.5	10.3%	80.6	11.5%	93.6
Machinery; electrical instruments	80.5	8.0%	73.7	7.9%	59.4	8.5%	80.8
Plastics and articles thereof; rubber	27.7	2.8%	28.0	3.0%	26.3	3.8%	31.9
Pulp of wood; paper and paperboard	24.0	2.4%	25.3	2.7%	18.1	2.6%	25.5
Vehicles, aircraft, vessels, transport equipment	35.2	3.5%	14.9	1.6%	13.8	2.0%	19.0
Textiles and textile articles	14.2	1.4%	10.0	1.1%	9.4	1.3%	11.5
Animal or vegetable fats and oils	14.6	1.5%	15.0	1.6%	12.7	1.8%	5.2
Articles of stone, plaster, cement, glass	4.2	0.4%	4.8	0.5%	3.7	0.5%	5.9
Wood and articles of wood; wood charcoal; cork	1.7	0.2%	1.6	0.2%	3.2	0.5%	4.7
Mineral products	4.9	0.5%	5.6	0.6%	2.4	0.3%	2.4
Optical, photographic, medical, musical instruments	4.5	0.4%	7.0	0.8%	2.7	0.4%	3.8
Works of art, collectors' pieces and antiques	4.5	0.5%	3.7	0.4%	4.9	0.7%	2.9
Live animals; animal products	9.9	1.0%	10.9	1.2%	18.8	2.7%	15.7
Raw hides and skins, leather, furskins	3.7	0.4%	1.7	0.2%	2.2	0.3%	2.7
Footwear, umbrellas, artificial flowers	2.1	0.2%	1.4	0.1%	1.6	0.2%	1.0
Arms and ammunition; parts and accessories	0.2	0.0%	0.0	0.0%	0.3	0.0%	0.2
Grand Total	1,003.95	100%	928.25	100%	700.34	100%	885.07

٣٠٦ الصادرات

١٠٣٠٦ الصادرات حسب مجموعات البلدان

(بملايين الدولارات الأميركية)

% of Total	Q3-21	% of Total	Q4-21	% of Total	Change Q4-21/Q3-21	Change Q4-21/Q4-20	
44.8%	573.1	56.4%	510.2	39.7%	-11.0%	14.8%	مجموع الوطن العربي
10.2%	76.7	7.5%	370.9	28.9%	383.3%	454.0%	أفريقيا
12.7%	118.6	11.7%	134.6	10.5%	13.5%	26.3%	دول السوق الأوروبية المشتركة
20.6%	143.1	14.1%	122.0	9.5%	-14.7%	-42.4%	بقية دول أوروبا
3.7%	35.3	3.5%	77.0	6.0%	118.2%	130.2%	آسيا فيما عدا الصين واليابان
5.1%	31.3	3.1%	36.9	2.9%	17.8%	-4.8%	أميركا، الصين واليابان
0.7%	20.7	2.0%	4.3	0.3%	-79.4%	-7.3%	أميركا اللاتينية
2.3%	18.1	1.8%	28.3	2.2%	57.0%	29.9%	دول أخرى
100%	1,016.87	100%	1,284.26	100%	26.3%	38.4%	المجموع العام

٢٠٣٠٦ الصادرات حسب الوجهة

(بملايين الدولارات الأميركية)

% of Total	Q3-21	% of Total	Q4-21	% of Total	Change Q4-21/Q3-21	Change Q4-21/Q4-20	
0.3%	2.2	0.2%	276.7	21.5%	12562.5%	12212.0%	الكاميرون
16.7%	363.4	35.7%	215.1	16.7%	-40.8%	15.5%	الإمارات العربية المتحدة
16.9%	125.9	12.4%	97.5	7.6%	-22.5%	-47.5%	سويسرا
4.5%	32.5	3.2%	84.6	6.6%	160.5%	128.7%	قطر
4.6%	47.5	4.7%	56.6	4.4%	19.1%	117.0%	مصر
2.1%	14.4	1.4%	38.7	3.0%	169.9%	151.3%	كوريا الجنوبية
3.6%	30.8	3.0%	35.6	2.8%	15.6%	3.5%	العراق
4.6%	26.9	2.6%	31.7	2.5%	17.7%	-3.2%	الولايات المتحدة
2.1%	19.9	2.0%	31.5	2.5%	58.4%	49.2%	الكويت
1.8%	20.2	2.0%	27.9	2.2%	38.5%	-4.6%	سوريا
0.1%	0.4	0.0%	27.6	2.1%	6761.9%	16151.1%	بنغلاديش
2.5%	28.5	2.8%	24.8	1.9%	-13.0%	39.0%	اليونان
2.0%	21.1	2.1%	23.1	1.8%	9.3%	33.0%	الأردن
2.8%	13.4	1.3%	19.2	1.5%	43.4%	-12.7%	تركيا
1.9%	17.0	1.7%	18.2	1.4%	7.3%	66.9%	ساحل العاج
1.0%	13.9	1.4%	15.0	1.2%	8.0%	15.8%	إسبانيا
1.0%	14.9	1.5%	14.3	1.1%	-3.9%	-0.9%	إيطاليا
0.9%	6.8	0.7%	12.6	1.0%	85.3%	64.6%	ألمانيا
1.1%	4.8	0.5%	12.1	0.9%	152.9%	450.2%	بلغاريا
0.6%	5.8	0.6%	11.6	0.9%	101.4%	57.6%	عمان
28.8%	206.8	20.3%	210.0	16.4%	1.5%	-14.3%	دول أخرى
100%	1,016.87	100%	1,284.26	100%	26.3%	38.4%	المجموع العام

٣٠٣٠٦ الصادرات حسب الأقسام التعريفية

(بملايين الدولارات الأميركية)

% of Total	Q3-21	% of Total	Q4-21	% of Total	Change Q4-21/Q3-21	Change Q4-21/Q4-20	
2.8%	20.9	2.1%	302.4	23.5%	1349.9%	1435.5%	سلع ومنتجات مختلفة
31.9%	292.4	28.8%	265.1	20.6%	-9.3%	-24.4%	لؤلؤ، معادن ثمينة ومصوغات
13.2%	108.4	10.7%	150.2	11.7%	38.6%	68.9%	معادن عادية ومصوغاتها
4.9%	245.6	24.2%	149.4	11.6%	-39.2%	105.2%	منتجات المملكة النباتية
12.6%	84.9	8.4%	112.9	8.8%	32.9%	16.2%	منتجات صناعة الأغذية
10.6%	74.2	7.3%	94.8	7.4%	27.8%	-0.7%	منتجات صناعات كيميائية
9.1%	77.5	7.6%	84.7	6.6%	9.3%	14.9%	الألات وأجهزة كهربائية
3.6%	30.4	3.0%	28.7	2.2%	-5.3%	2.5%	لدائن ومطاط ومصوغاتها
2.9%	22.4	2.2%	28.7	2.2%	28.3%	13.6%	عجائن خشب، ورق وكرتون
2.1%	18.0	1.8%	16.2	1.3%	-9.8%	9.2%	معدات نقل
1.3%	13.3	1.3%	12.1	0.9%	-8.5%	21.1%	مواد نسجية ومصوغاتها
0.6%	4.5	0.4%	9.9	0.8%	118.1%	-34.4%	شحوم ودهون وزيتون
0.7%	7.2	0.7%	8.6	0.7%	18.2%	79.2%	مصنوعات من حجر، جبس، اسمنت
0.5%	2.9	0.3%	4.2	0.3%	42.2%	154.8%	خشب ومصوغاته
0.3%	2.3	0.2%	3.8	0.3%	69.7%	-31.2%	منتجات معدنية
0.4%	2.9	0.3%	3.0	0.2%	4.6%	-56.8%	أدوات وأجهزة للبصريات
0.3%	3.3	0.3%	2.6	0.2%	-21.3%	-30.6%	تحف فنية، قطع أثرية
1.8%	2.5	0.3%	2.5	0.2%	-0.1%	-76.6%	حيوانات ومنتجات حيوانية
0.3%	2.3	0.2%	2.1	0.2%	-7.1%	30.1%	جلود، فراء ومصوغاتها
0.1%	0.9	0.1%	1.2	0.1%	32.9%	-11.0%	أحذية، مظلات، عصي، ريش
0.0%	0.0	0.0%	1.0	0.1%	2497.6%	4979.7%	أسلحة وذخائر
100%	1,016.87	100%	1,284.26	100%	26.3%	38.4%	المجموع العام

6.4 Documentary Credits

6.4.1 Financing of imports according to type

(in millions of LBP)

	2020	Jan-21	Feb-21	Mar-21	Apr-21	May-21	Jun-21
Documentary L/Cs							
Opened Credits	517,111	10,276	2,378	7,754	12,059	4,655	2,557
Utilized Credits	668,879	9,179	9,366	8,651	3,901	9,901	5,975
Outstanding Credits (e.o.p)	97,833	92,278	84,139	81,698	75,361	69,270	58,545
Bills For Collection							
Inward Bills	464,171	37,690	26,948	46,016	38,024	25,981	26,526
Outstanding Bills (e.o.p)	61,014	72,995	53,394	67,050	69,950	77,346	78,420

6.4.2 Financing of exports according to type

(in millions of LBP)

	2020	Jan-21	Feb-21	Mar-21	Apr-21	May-21	Jun-21
Documentary L/Cs							
Opened Credits	284,181	31,519	15,392	22,450	6,192	7,916	9,487
Utilized Credits	615,856	3,667	6,407	5,420	13,074	19,307	14,321
Outstanding Credits (e.o.p)	208,216	234,711	221,478	232,380	217,476	197,203	175,430
Bills For Collection							
Outward Bills	410,297	22,429	17,410	22,314	26,701	24,269	32,969
Outstanding Bills (e.o.p)	321,104	315,049	318,506	320,817	329,139	329,900	326,826

٤٠٦ الاعتمادات والبوالص المستندية

١٠٤٠٦ الاعتمادات والبوالص المستندية للاستيراد
(بملايين الليرات اللبنانية)

Jul-21	Aug-21	Sep-21	Oct-21	Nov-21	Dec-21	2021	
							الاعتمادات المستندية
26,911	36,976	3,455	2,847	47,808	11,791	169,467	الاعتمادات المفتوحة خلال الفترة
2,958	26,694	3,679	36,364	2,367	54,760	173,795	اعتمادات مستعملة
82,426	90,641	86,610	51,952	91,014	44,134	44,134	وضعية الاعتمادات بنهاية الفترة
							البوالص
18,129	18,199	14,455	21,225	25,599	21,096	319,888	بوالص واردة خلال الفترة
67,213	65,394	60,382	66,105	67,497	68,268	68,268	وضعية البوالص بنهاية الفترة

٢٠٤٠٦ الاعتمادات والبوالص المستندية للتصدير
(بملايين الليرات اللبنانية)

Jul-21	Aug-21	Sep-21	Oct-21	Nov-21	Dec-21	2021	
							الاعتمادات المستندية
15,039	14,869	12,179	14,751	8,434	5,478	163,706	الاعتمادات المفتوحة خلال الفترة
5,132	4,583	3,471	13,184	5,844	9,362	103,772	اعتمادات مستعملة
178,916	181,388	181,991	161,509	156,800	152,544	152,544	وضعية الاعتمادات بنهاية الفترة
							البوالص
36,169	32,227	29,077	15,319	23,832	28,011	310,727	بوالص خارجة خلال الفترة
316,315	301,013	290,834	296,423	306,085	300,537	300,537	وضعية البوالص بنهاية الفترة

6.5 Portfolio Investment

6.5.1 Net Assets

(in billions of LBP)

	Mar-18	Jun-18	Sep-18	Dec-18	Mar-19	Jun-19	Sep-19
Equity Securities	2,913.0	2,806.6	2,747.3	2,357.5	2,487.5	2,384.7	2,278.0
Long-Term Debt Securities	2,872.7	2,782.4	2,745.3	2,667.0	2,493.9	2,233.7	1,572.2
Short-Term Debt Securities	50.2	60.8	46.1	31.8	24.1	25.8	24.7
Net Securities	5,836.0	5,649.8	5,538.7	5,056.3	5,005.5	4,644.2	3,874.9

6.5.2 Net Assets by Sector*

(in billions of LBP)

	Mar-18	Jun-18	Sep-18	Dec-18	Mar-19	Jun-19	Sep-19
Equity Securities	2,913.0	2,806.6	2,747.3	2,357.5	2,487.5	2,384.7	2,278.0
Commercial Banks	1,234.1	1,189.9	1,201.4	998.7	1,056.1	1,014.2	989.8
Medium and Long-Term Banks	1,034.4	934.6	888.8	774.6	827.6	771.4	720.6
Financial Institutions	466.4	467.3	464.1	401.0	409.9	399.8	365.0
Financial Intermediaries	5.9	1.0	1.0	0.1	0.5	0.5	0.5
Leasing Companies	0.0	0.0	0.0	0.0	0.0	0.0	0.0
Insurance Companies	172.2	213.8	191.9	183.1	193.3	198.8	202.1
Long-Term Debt Securities	2,872.7	2,782.4	2,745.3	2,667.0	2,493.9	2,233.7	1,572.2
Commercial Banks	1,986.6	1,866.9	1,823.0	1,786.9	1,526.9	1,415.1	1,074.5
Medium and Long-Term Banks	497.9	522.3	529.5	521.9	583.7	444.0	165.4
Financial Institutions	170.5	176.8	178.6	148.8	169.3	167.3	126.2
Financial Intermediaries	0.0	0.0	0.0	0.0	0.0	0.0	0.0
Leasing Companies	0.0	0.0	0.0	0.0	0.0	0.0	0.0
Insurance Companies	217.7	216.4	214.2	209.5	214.0	207.3	206.1
Short-Term Debt Securities	50.2	60.8	46.1	31.8	24.1	25.8	24.7
Commercial Banks	46.2	57.5	42.7	27.2	19.7	21.6	20.8
Medium and Long-Term Banks	0.1	0.4	0.6	0.7	0.6	0.3	0.1
Financial Institutions	0.0	0.0	0.0	0.0	0.0	0.0	0.0
Financial Intermediaries	0.0	0.0	0.0	0.0	0.0	0.0	0.0
Leasing Companies	0.0	0.0	0.0	0.0	0.0	0.0	0.0
Insurance Companies	4.0	3.0	2.9	3.8	3.8	3.9	3.8

* Figures include these sectors' own investments as well as those of their resident clients.

6.5.3 Net Assets by Country of Investment

(in billions of LBP)

Top 5 Countries	Mar-20	الدول الخمس الأولى	Top 5 Countries	Jun-20	الدول الخمس الأولى
Equity Securities	1,206.2	سندات مشاركة	Equity Securities	1,256.1	سندات مشاركة
United States	305.5	الولايات المتحدة	United States	354.7	الولايات المتحدة
France	141.7	فرنسا	France	157.0	فرنسا
Luxembourg	96.2	لكسمبرغ	Luxembourg	117.3	لكسمبرغ
Cayman Islands	85.3	جزر الكايمان	Cayman Islands	89.1	جزر الكايمان
Jordan	74.4	الأردن	Jordan	62.1	الأردن
Other Countries	503.1	دول أخرى	Other Countries	475.9	دول أخرى
Long-Term Debt Securities	943.5	سندات دين طويلة الأجل	Long-Term Debt Securities	757.3	سندات دين طويلة الأجل
United States	285.9	الولايات المتحدة	United States	143.2	الولايات المتحدة
France	86.0	فرنسا	France	89.4	فرنسا
Belgium	50.3	بلجيكا	Belgium	51.1	بلجيكا
South Africa	40.8	جنوب أفريقيا	United Kingdom	48.5	المملكة المتحدة
United Kingdom	40.1	المملكة المتحدة	South Africa	40.7	جنوب أفريقيا
Other Countries	440.4	دول أخرى	Other Countries	384.2	دول أخرى
Short-Term Debt Securities	8.0	سندات دين قصيرة الأجل	Short-Term Debt Securities	6.4	سندات دين قصيرة الأجل
United States	3.7	الولايات المتحدة	United States	3.2	الولايات المتحدة
Egypt	1.7	مصر	Egypt	1.1	مصر
United Kingdom	1.3	المملكة المتحدة	United Kingdom	1.0	المملكة المتحدة
European Union	0.5	الاتحاد الأوروبي	European Union	0.5	الاتحاد الأوروبي
Australia	0.3	استراليا	Canada	0.3	كندا
Other Countries	0.5	دول أخرى	Other Countries	0.4	دول أخرى

٥.٦ استثمارات الحافظة

١٠٥٠٦ صافي الموجودات

(بمليارات الليرات)

Dec-19	Mar-20	Jun-20	Sep-20	Dec-20	Mar-21	Jun-21	
1,838.2	1,206.2	1,256.1	1,176.6	1,264.7	1,286.9	1,352.3	سندات المشاركة
1,342.0	943.5	757.3	706.8	647.9	580.1	623.6	سندات الدين طويلة الأجل
6.8	8.0	6.4	4.4	1.7	1.7	1.4	سندات الدين قصيرة الأجل
3,187.0	2,157.7	2,019.8	1,887.8	1,914.3	1,868.7	1,977.2	صافي الاستثمار

٢٠٥٠٦ صافي الموجودات حسب القطاع*

(بمليارات الليرات)

Dec-19	Mar-20	Jun-20	Sep-20	Dec-20	Mar-21	Jun-21	
1,838.2	1,206.2	1,256.1	1,176.6	1,264.7	1,286.9	1,352.3	سندات مشاركة
802.7	468.6	480.9	394.2	380.8	361.2	392.4	مصارف تجارية
535.1	374.6	395.3	391.5	457.6	443.1	434.5	مصارف التسليف الطويل والمتوسط الأجل
311.1	215.1	227.3	216.5	232.0	273.8	287.7	مؤسسات مالية
0.4	0.4	0.4	0.4	0.4	0.5	0.4	مؤسسات وساطة مالية
0.0	0.0	0.0	0.0	0.0	0.0	0.0	مؤسسات الإيجار التمويلي
188.8	147.5	152.2	173.9	193.9	208.4	237.2	شركات التأمين
1,342.0	943.5	757.3	706.8	647.9	580.1	623.6	سندات دين طويلة الأجل
868.6	528.7	325.0	294.6	247.9	220.2	216.0	مصارف تجارية
154.8	145.0	171.0	168.5	157.5	128.5	106.6	مصارف التسليف الطويل والمتوسط الأجل
106.0	60.1	66.7	56.8	57.3	54.8	46.5	مؤسسات مالية
0.0	0.0	0.0	0.0	0.0	0.0	0.0	مؤسسات وساطة مالية
0.0	0.0	0.0	0.0	0.0	0.0	0.0	مؤسسات الإيجار التمويلي
212.6	209.7	194.5	187.0	185.2	176.5	254.3	شركات التأمين
6.8	8.0	6.4	4.4	1.7	1.7	1.4	سندات دين قصيرة الأجل
3.8	5.2	4.1	2.6	0.0	0.0	0.0	مصارف تجارية
0.0	0.0	0.0	0.0	0.0	0.0	0.0	مصارف التسليف الطويل والمتوسط الأجل
0.0	0.0	0.0	0.0	0.0	0.0	0.0	مؤسسات مالية
0.0	0.0	0.0	0.0	0.0	0.0	0.0	مؤسسات وساطة مالية
0.0	0.0	0.0	0.0	0.0	0.0	0.0	مؤسسات الإيجار التمويلي
3.1	2.9	2.3	1.8	1.7	1.7	1.4	شركات التأمين

* تتضمن هذه الأرقام الاستثمارات التي قامت بها هذه القطاعات لحسابها الخاص ولحساب عملائها المقيمين.

٣٠٥٠٦ صافي الموجودات حسب بلد الاستثمار

(بمليارات الليرات)

Top 5 Countries	Mar-21	الدول الخمس الأولى	Top 5 Countries	Jun-21	الدول الخمس الأولى
Equity Securities	1,286.9	سندات مشاركة	Equity Securities	1,352.3	سندات مشاركة
United States	382.8	الولايات المتحدة	United States	393.3	الولايات المتحدة
Luxembourg	123.5	لكسمبرغ	Luxembourg	123.6	لكسمبرغ
United Kingdom	114.7	المملكة المتحدة	United Kingdom	113.3	المملكة المتحدة
France	110.0	فرنسا	France	109.1	فرنسا
Cayman Islands	95.3	جزر الكاين	Cayman Islands	95.4	جزر الكاين
Other Countries	460.7	دول أخرى	Other Countries	517.6	دول أخرى
Long-Term Debt Securities	580.1	سندات دين طويلة الأجل	Long-Term Debt Securities	623.6	سندات دين طويلة الأجل
United States	101.3	الولايات المتحدة	United States	101.5	الولايات المتحدة
Belgium	53.4	بلجيكا	Ireland	75.4	إيرلندا
South Africa	40.3	جنوب أفريقيا	Belgium	54.1	بلجيكا
United Kingdom	39.2	المملكة المتحدة	South Africa	40.4	جنوب أفريقيا
Turkey	35.2	تركيا	United Kingdom	37.1	المملكة المتحدة
Other Countries	310.6	دول أخرى	Other Countries	315.0	دول أخرى
Short-Term Debt Securities	1.7	سندات دين قصيرة الأجل	Short-Term Debt Securities	1.4	سندات دين قصيرة الأجل
United Kingdom	1.0	المملكة المتحدة	United Kingdom	1.0	المملكة المتحدة
European Union	0.6	الاتحاد الأوروبي	European Union	0.3	الاتحاد الأوروبي
Argentina	0.0	الأرجنتين	Argentina	0.0	الأرجنتين
...	0.0	0.0	...
...	0.0	0.0	...
Other Countries	0.0	دول أخرى	Other Countries	0.0	دول أخرى

7 EXCHANGE RATES OF MAJOR FOREIGN CURRENCIES PER UNIT

(in LBP)

	Nov-20	Dec-20	Jan-21	Feb-21	Mar-21	Apr-21	May-21
Average Exchange Rate							
US Dollar	1,507.50	1,507.50	1,507.50	1,507.50	1,507.50	1,507.50	1,507.50
EURO	1,783.79	1,833.14	1,833.66	1,823.51	1,795.10	1,804.70	1,832.15
Pound Sterling	1,989.75	2,022.79	2,056.05	2,090.05	2,090.52	2,086.32	2,124.00
Swiss Franc	1,654.72	1,695.06	1,699.01	1,679.46	1,622.59	1,635.55	1,670.28
Canadian Dollar	1,152.55	1,175.61	1,184.36	1,187.80	1,198.50	1,204.76	1,243.17
Japanese Yen	14.44	14.52	14.52	14.30	13.87	13.84	13.82
Kuwaiti Dinar	4,929.21	4,944.41	4,972.40	4,981.31	4,984.90	4,999.92	5,009.49
Iraki Dinar	1.29	1.23	1.03	1.03	1.03	1.03	1.03
Bahraini Dinar	3,998.09	3,997.91	3,998.67	3,998.56	3,997.85	3,998.50	3,998.61
Omani Rial	3,917.62	3,917.04	3,918.53	3,917.73	3,918.13	3,917.46	3,917.98
Lybian Dinar	1,107.65	1,121.74	380.15	338.00	335.47	334.89	337.48
Jordanian Dinar	2,126.23	2,126.34	2,126.23	2,126.32	2,126.30	2,126.23	2,126.23
Tunisian Dinar	548.83	557.95	559.04	556.67	547.56	546.80	551.90
Egyptian Pound	96.30	95.99	95.97	96.22	95.90	96.04	96.16
Qatari Rial	413.99	413.29	413.69	414.00	412.73	415.92	413.17
UAE Dirham	410.41	410.41	410.41	410.41	410.41	410.41	410.41
Saudi Rial	401.96	401.84	401.86	401.92	401.92	401.97	401.97
Moroccan Dirham	164.95	168.03	169.28	168.58	167.47	168.52	170.36
Syrian Lira	1.20	1.20	1.20	1.20	1.20	0.98	0.60
Algerian Dinar	11.71	11.49	11.36	11.34	11.30	11.36	11.31
Yemeni Rial	6.04	6.04	6.01	5.98	5.97	5.98	6.03
S.D.R.	2,141.89	2,167.20	2,174.25	2,171.33	2,153.66	2,153.78	2,171.48
Gold (Ounce)	2,819,473.48	2,795,080.88	2,812,084.95	2,731,092.53	2,594,472.60	2,650,361.14	2,792,093.96
Silver (Ounce)	36,319.47	37,508.26	38,900.86	41,228.29	38,697.29	38,617.40	41,492.62
End of Period Rate							
US Dollar	1,507.50	1,507.50	1,507.50	1,507.50	1,507.50	1,507.50	1,507.50
EURO	1,806.59	1,851.21	1,825.28	1,827.84	1,770.56	1,826.34	1,837.79
Pound Sterling	2,008.59	2,048.54	2,058.94	2,101.61	2,078.54	2,104.17	2,136.58
Swiss Franc	1,668.33	1,706.67	1,694.01	1,666.67	1,600.32	1,656.41	1,674.63
Canadian Dollar	1,162.39	1,178.66	1,172.60	1,194.44	1,196.71	1,224.71	1,249.17
Japanese Yen	14.49	14.61	14.37	14.17	13.63	13.82	13.74
Kuwaiti Dinar	4,932.92	4,949.11	4,978.53	4,978.53	4,985.12	5,008.31	5,011.64
Iraki Dinar	1.29	1.03	1.03	1.03	1.03	1.03	1.03
Bahraini Dinar	3,997.61	3,998.67	3,998.67	3,997.61	3,998.67	3,998.67	3,998.67
Omani Rial	3,920.68	3,920.68	3,915.58	3,915.58	3,920.68	3,920.68	3,920.68
Lybian Dinar	1,114.19	1,125.00	337.91	339.37	332.55	337.11	338.50
Jordanian Dinar	2,126.23	2,126.23	2,126.23	2,126.23	2,126.23	2,126.23	2,126.23
Tunisian Dinar	551.47	562.08	559.62	555.06	541.18	550.93	553.37
Egyptian Pound	96.26	95.78	95.96	96.02	95.96	96.26	96.21
Qatari Rial	413.94	414.03	414.03	413.94	414.03	414.03	413.96
UAE Dirham	410.41	410.41	410.41	410.41	410.41	410.41	410.43
Saudi Rial	401.95	401.79	401.90	401.95	401.96	401.98	401.97
Moroccan Dirham	166.12	169.05	168.08	168.70	166.59	169.54	170.40
Syrian Lira	1.20	1.20	1.20	1.20	1.20	0.60	0.60
Algerian Dinar	11.68	11.41	11.34	11.35	11.28	11.31	11.30
Yemeni Rial	6.06	6.02	5.98	5.98	5.98	5.98	6.08
S.D.R.	2,148.64	2,171.25	2,168.84	2,180.90	2,135.98	2,162.66	2,175.93
Gold (Ounce)	2,673,551.25	2,831,838.75	2,788,498.13	2,657,134.58	2,540,695.28	2,677,093.88	2,873,219.63
Silver (Ounce)	33,371.08	39,617.10	40,491.45	40,476.38	36,368.44	39,669.86	42,202.46

٧ أسعار صرف أهم العملات الأجنبية، لكل وحدة

(بالليرة اللبنانية)

Jun-21	Jul-21	Aug-21	Sep-21	Oct-21	Nov-21	Dec-21	
							متوسط سعر الفترة
1,507.50	1,507.50	1,507.50	1,507.50	1,507.50	1,507.50	1,507.50	دولار أميركي
1,816.87	1,783.53	1,774.34	1,774.24	1,748.53	1,721.88	1,703.72	وحدة حسابية أوروبية
2,115.10	2,084.52	2,079.09	2,071.11	2,062.48	2,029.45	2,003.70	جنيه إسترليني
1,660.56	1,642.44	1,648.53	1,633.74	1,632.38	1,636.04	1,635.98	فرنك سويسري
1,234.14	1,205.93	1,196.84	1,190.29	1,210.32	1,200.38	1,177.88	دولار كندي
13.69	13.67	13.72	13.68	13.34	13.23	13.25	ين ياباني
5,008.38	5,010.41	5,010.81	5,009.66	4,997.73	4,987.80	4,977.96	دينار كويتي
1.03	1.03	1.03	1.03	1.03	1.03	1.03	دينار عراقي
3,997.71	3,998.61	3,998.67	3,999.07	3,998.84	3,998.62	3,998.67	دينار بحريني
3,917.43	3,917.73	3,917.00	3,917.28	3,918.00	3,915.58	3,917.37	ريال عماني
336.89	333.94	333.33	333.27	331.03	329.26	327.70	دينار ليبي
2,126.23	2,126.23	2,126.35	2,126.27	2,126.34	2,126.04	2,126.11	دينار أردني
547.63	541.24	540.16	539.19	534.35	527.83	523.87	دينار تونسي
96.14	96.05	95.93	95.95	95.91	95.89	95.93	جنيه مصري
411.98	411.33	411.39	413.33	413.49	413.40	413.26	ريال قطري
410.41	410.41	410.41	410.41	410.41	410.42	410.42	درهم الإمارات
401.97	401.93	401.96	401.93	401.93	401.89	401.70	ريال سعودي
170.06	168.58	168.11	168.05	166.42	164.70	162.99	درهم المغرب
0.60	0.60	0.60	0.60	0.60	0.60	0.60	ليرة سورية
11.27	11.20	11.15	11.07	10.99	10.91	10.84	دينار جزائري
6.04	5.99	6.01	6.02	6.02	6.02	6.02	ريال يمني
2,165.17	2,146.12	2,143.30	2,143.11	2,129.00	2,116.64	2,107.63	حقوق السحب الخاصة
2,769,083.58	2,723,056.76	2,693,873.19	2,682,899.19	2,675,407.86	2,743,517.20	2,696,385.36	ذهب (أونصة)
40,732.64	39,031.29	36,200.86	35,131.08	35,118.85	36,464.17	33,865.62	فضة (أونصة)
							السعر في نهاية الفترة
1,507.50	1,507.50	1,507.50	1,507.50	1,507.50	1,507.50	1,507.50	دولار أميركي
1,793.62	1,794.68	1,783.07	1,749.00	1,756.54	1,712.52	1,701.52	وحدة حسابية أوروبية
2,086.23	2,106.73	2,076.43	2,027.44	2,076.28	2,014.62	2,022.91	جنيه إسترليني
1,634.50	1,665.75	1,649.70	1,613.16	1,653.69	1,642.16	1,639.48	فرنك سويسري
1,214.55	1,213.08	1,198.43	1,184.58	1,219.86	1,179.30	1,175.53	دولار كندي
13.65	13.76	13.71	13.47	13.26	13.36	13.11	ين ياباني
5,006.64	5,018.31	5,011.64	4,996.69	4,998.34	4,981.82	4,980.18	دينار كويتي
1.03	1.03	1.03	1.03	1.03	1.03	1.03	دينار عراقي
3,998.67	3,998.67	3,998.67	3,998.67	3,998.67	3,998.67	3,998.67	دينار بحريني
3,920.68	3,915.58	3,915.58	3,920.68	3,915.58	3,915.58	3,920.68	ريال عماني
334.70	334.37	333.57	331.68	331.25	327.70	328.02	دينار ليبي
2,126.23	2,126.23	2,126.23	2,126.23	2,126.23	2,126.23	2,126.23	دينار أردني
544.58	542.34	542.70	533.99	537.89	524.59	522.64	دينار تونسي
96.14	95.99	95.85	95.96	95.96	95.78	95.88	جنيه مصري
407.16	414.03	408.37	413.96	414.03	413.94	414.03	ريال قطري
410.41	410.41	410.41	410.41	410.41	410.42	410.42	درهم الإمارات
401.96	401.95	401.92	401.92	401.90	401.83	401.53	ريال سعودي
169.20	169.46	168.58	166.59	166.70	163.48	162.56	درهم المغرب
0.60	0.60	0.60	0.60	0.60	0.60	0.60	ليرة سورية
11.24	11.20	11.16	11.01	11.04	10.87	10.83	دينار جزائري
5.99	6.00	6.02	6.02	6.02	6.03	6.02	ريال يمني
2,150.90	2,151.96	2,144.57	2,130.85	2,130.85	2,107.49	2,109.90	حقوق السحب الخاصة
2,649,928.73	2,757,699.90	2,735,388.90	2,609,482.50	2,702,646.00	2,708,374.50	2,712,881.93	ذهب (أونصة)
38,851.89	38,614.61	36,428.74	32,631.65	36,051.86	34,559.44	34,710.19	فضة (أونصة)

٤٨	٤ إحصاءات القطاع العام.....
٤٨	١٠٤ عمليات القطاع العام: الإيرادات والنفقات.....
٥٠	٢٠٤ الدين العام.....
٥٠	٣٠٤ سندات الخزينة في التداول.....
٥٢	٤٠٤ توزّع سندات الخزينة بين المكتتبين.....
٥٤	٥ الأسواق المالية: مؤشرات.....
٥٤	١٠٥ مجموع كمية وقيمة الأسهم المتداولة في بورصة بيروت.....
٥٤	٢٠٥ الجدول التفصيلي للأسهم المدرجة في بورصة بيروت.....
٥٦	٣٠٥ مؤشر القيمة السوقية والقيمة السوقية.....
٥٦	٤٠٥ إيصالات إيداع عمومية.....
٥٦	٥٠٥ قيمة شهادات الإيداع المحلية والعالمية المصدرة من قبل المصارف اللبنانية.....
٥٦	٦٠٥ أسعار شهادات إيداع المصارف اللبنانية ومصرف لبنان المصدرة والمسوّقة مع الخارج.....
٥٨	٧٠٥ سندات الخزينة بالعملة الأجنبية.....
٥٨	٨٠٥ يورو بوند المصارف اللبنانية.....
٦٠	٦ القطاع الخارجي.....
٦٠	١٠٦ ميزان المدفوعات.....
٦٢	٢٠٦ الواردات.....
٦٢	١٠٢٠٦ الواردات حسب مجموعات البلدان.....
٦٢	٢٠٢٠٦ الواردات حسب المصدر.....
٦٢	٣٠٢٠٦ الواردات حسب الأقسام التعريفية.....
٦٤	٣٠٦ الصادرات.....
٦٤	١٠٣٠٦ الصادرات حسب مجموعات البلدان.....
٦٤	٢٠٣٠٦ الصادرات حسب الوجهة.....
٦٤	٣٠٣٠٦ الصادرات حسب الأقسام التعريفية.....
٦٦	٤٠٦ الاعتمادات واليولص المستندية.....
٦٦	١٠٤٠٦ الاعتمادات واليولص المستندية للاستيراد.....
٦٦	٢٠٤٠٦ الاعتمادات واليولص المستندية للتصدير.....
٦٨	٥٠٦ استثمارات الحافظة.....
٦٨	١٠٥٠٦ صافي الموجودات.....
٦٨	٢٠٥٠٦ صافي الموجودات حسب القطاع.....
٦٨	٣٠٥٠٦ صافي الموجودات حسب بلد الاستثمار.....
٧٠	٧ أسعار صرف أهم العملات الأجنبية، لكل وحدة.....

١٤	١ مؤشرات اقتصادية رئيسية.....
١٦	٢ هيكلية القطاع المصرفي والمالي.....
١٦	١٠٢ هيكلية القطاع المصرفي والمالي.....
١٨	٢٠٢ هيكلية جهاز الموظفين.....
٢٠	٣ إحصاءات نقدية ومالية.....
٢٠	١٠٣ إحصاءات نقدية.....
٢٠	١٠١٠٣ ميزانية مصرف لبنان.....
٢٢	٢٠١٠٣ الميزانية الموحدة للمصارف التجارية.....
٢٤	٣٠١٠٣ المجلد النقدي والمقابل له.....
٢٦	٤٠١٠٣ الميزانية المجمع لمصارف التسليف المتوسط والطويل الأجل.....
٢٦	٥٠١٠٣ الميزانية المجمع للمؤسسات المالية.....
٢٨	٦٠١٠٣ تغيير الموجودات الخارجية الصافية لدى القطاع المالي.....
٣٠	٢٠٣ معدلات الفائدة.....
٣٠	١٠٢٠٣ المتوسط المثقل لمعدلات الفائدة على الليرة اللبنانية والدولار الأميركي لدى المصارف التجارية.....
٣٠	٢٠٢٠٣ معدلات فائدة الإصدار على سندات الخزينة.....
٣٢	٣٠٣ الودائع.....
٣٢	١٠٣٠٣ ودائع القطاع الخاص لدى المصارف التجارية.....
٣٢	٢٠٣٠٣ المصارف التجارية: التوزع الجغرافي للودائع.....
٣٤	٤٠٣ التسليفات.....
٣٤	١٠٤٠٣ المصارف التجارية: التوزع الجغرافي للتسليفات.....
٣٤	٢٠٤٠٣ توزع المستفيدين وتسليفات القطاع المالي المستعملة على القطاعات الاقتصادية.....
٣٦	٣٠٤٠٣ توزع تسليفات القطاع المالي المستعملة حسب طبيعتها.....
٣٦	٤٠٤٠٣ توزع عدد المستفيدين من التسليفات المستعملة حسب قيمتها.....
٣٦	٥٠٤٠٣ توزع التسليفات المستعملة حسب قيمتها.....
٣٨	٦٠٤٠٣ التسليفات المستعملة الحائزة على تخفيض من الالتزامات الخاضعة للاحتياطي الإلزامي.....
٤١	٧٠٤٠٣ التسليفات المستعملة الحائزة على تخفيض من الاحتياطي الإلزامي.....
٤٤	٥٠٣ أدوات الدفع.....
٤٤	١٠٥٠٣ النقد المصدر حسب الفئات.....
٤٤	٢٠٥٠٣ عمليات المقاصة بالليرة اللبنانية والعملات الأجنبية.....
٤٤	٣٠٥٠٣ بطاقات الدفع في التداول.....
٤٦	٤٠٥٠٣ توزع البطاقات حسب الفئة.....
٤٦	٥٠٥٠٣ التوزع الجغرافي للمصارف الآلي.....
٤٦	٦٠٥٠٣ مراكز البيع.....

النشرة الفصلية

الفصل الرابع ٢٠٢١



مصرف لبنان
BANQUE DU LIBAN

- استطلاع الأوضاع الاقتصادية
- الجداول الإحصائية